

KUOPIO

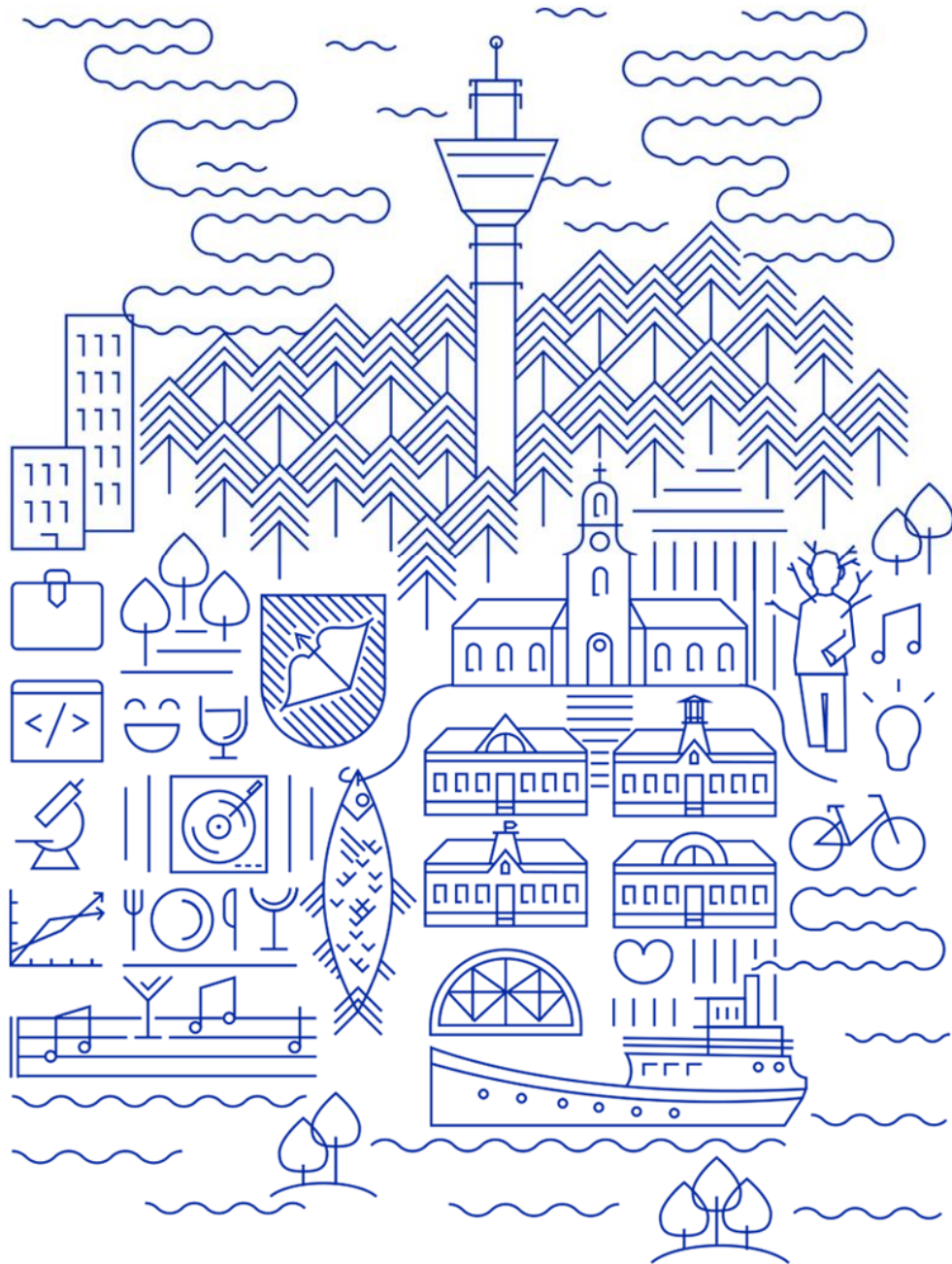

Asiakasmaksut 1.7.2021

Perusturvan ja terveydenhuollon palvelualueet

Perusturva- ja terveyslautakunta 25.5.2021 §

Sisällys

1 YLEISET PERIAATTEET.....	4
1.1 KAIKISSA ASIAKASMAKSUPÄÄTÖKSISSÄ SOVELLETAAN.....	4
1.2 MAKSUN ENIMMÄISMÄÄRÄ	4
1.3 KÄYTTÄMÄTTÄ JÄTETYSTÄ PALVELUSTA PERITTÄVÄ MAKSU.....	4
1.4 ASIAKASMAKSUN ALENTAMINEN TAI PERIMÄTTÄ JÄTTÄMINEN.....	4
1.5 MAKSUKYVYN MUKAAN MÄÄRÄYTYVIEN MAKSUJEN TARKISTAMINEN	5
1.6 MAKSUKATTO.....	5
1.7 VÄHIMMÄISKÄYTTÖVARA PITKÄAIKAISESSA PALVELUASUMISESSA	6
1.8 SOTAINVALIDIT JA RINTAMAVETERAANIT (SOTILASVAMMALAKI 404/1948 § 6,6A, 6B) .	7
1.9 PALVELUN KESKEYTYKSEN VAIKUTUS ASIAKASMAKSUUN	7
2 KOTONA ANNETTAVAT PALVELUT	7
2.1 KOTIHOIDON KUNTOUTTAVA ARVIOINTIJAKSO (ARVI).....	7
2.2 MÄÄRÄAIKAINEN KUNTOUTTAVA KOTIHOITO (AATU).....	7
2.3 ERITYISASUMISPALVELUISSA KOTIIN ANNETTAVA TUKI JA TUKIASUMINEN	7
2.4 TILAPÄINEN KOTIHOITO.....	8
2.5 TILAPÄINEN KOTISAIRAANHOITOMAKSU	8
2.6 JATKUVA JA SÄÄNNÖLLINEN KOTONA ANNETTAVA PALVELU SEKÄ PITKÄAIKAINEN ASUMISPALVELU	8
2.6.1 Jatkevasta ja säännöllisestä kotona annettavasta palvelusta perittävä palvelumaksu	8
2.6.2 Pitkäaikainen asumispalvelu	10
2.6.3 Pitkäaikaisesta palveluasumisesta asiakkaalta perittävät maksut.....	10
2.6.4 Jatkevasta ja säännöllisestä kotona annettavasta palvelusta sekä pitkäaikaisesta asumispalvelusta perittävän maksun perusteena olevat tulot ja tuloista tehtävät vähennykset	10
2.7 TUKIPALVELUT	11
2.7.1 Turvapalvelut	11
2.7.2 Ikäihmisten toimintakeskuspalvelut	12
2.7.3 Ateriapalvelut ja aterioiden kuljetuspalvelut.....	12
2.7.4 Asiointipalvelusta perittävä maksu	12
2.8 OMAISHOITAJAN TAI OMAISTAAN TAI LÄHEISTÄÄN HOITAVAN HENKILÖN LAKISÄÄTEISEN VAPAAN AIKAISET PALVELUT	13
3 ASUMISPALVELUT.....	13
3.1 PITKÄAIKAINEN TEHOSTETTU PALVELUASUMINEN.....	13
3.2 PERHEHOITOLAIN MUKAINEN PITKÄAIKAINEN PERHEHOITO	14
3.3 VANHUSPALVELUIDEN MUKAINEN IKÄIHMISEN PITKÄAIKAINEN LAITOSHOITO	14
3.4 PITKÄAIKAISESTA TEHOSTETUSTA PALVELUASUMISESTA, PITKÄAIKAISESTA PERHEHOIDOSTA JA PITKÄAIKAISESTA LAITOSHOIDOSTA PERITTÄVÄN MAKSUN PERUSTEENA OLEVAT TULOT	15

3.5 TULOISTA TEHTÄVÄT VÄHENNYKSET PITKÄAIKAIKAISSA TEHOSTETUSSA PALVELUASUMISESSA, PITKÄAIKAIKAISSA PERHEASUMISESSA JA PITKÄAIKAIKAISSA LAITOSHOIDOSSA.....	15
3.6 TULOISTA TEHTÄVÄT ERITYISET VÄHENNYKSET PITKÄAIKAIKAISSA TEHOSTETUSSA PALVELUASUMISESSA JA PITKÄAIKAIKAISSA PERHEHOIDOSSA (laki 10 d §).....	16
3.7 LYHYAIKAINEN LAITOSHOITO	16
4 SOSIAALIHUOLTOLAIN (1301/201) MUKAINEN LAPSIPERHEIDEN KOTIPALVELU.....	16
4.1.1 Lapsiperheiden kotipalvelun asiakasmaksu	17
5 KOTIIN JÄÄVÄN PUOLISON JA LASTEN ELATUKSEN TURVAAMINEN.....	17
6 ERI ASIAKASRYHMIEN TILAPÄINEN ASUMINEN	18
6.1 Tilapäinen asumispalvelu kotihoitoyksikössä.....	18
6.2 Tilapäinen asumispalvelu kartoitusasunnossa	18
6.3 Tilapäinen asumispalvelu hoitoyksikössä (muu kuin omaishoitajalaissa määritelly vapaapäivä).....	18
6.4 LYHYTAIKAINEN PERHEHOITO.....	19
6.5 KOKEILUASUMINEN	19
7 KEHITYSVAMMAHUOLLON MAKSUT	19
7.1 PITKÄAIKAIKAIKAISSA ASUMISPALVELUN YLLÄPITOMAKSUT	19
7.2 TILAPÄISEN ASUMISEN MAKSU	20
7.3 PERHEHOITO.....	20
7.4 KEHITYSVAMMAISTEN PÄIVÄ- JA TYÖTOIMINTA (PÄIVÄAIKAINEN TOIMINTA).....	20
7.5 ERITYISEN PALJON TUKEA TARVITSEVIEN KEHITYSVAMMAISTEN JA AUTISTIEN PALVELUSETELI.....	20
7.6 VAMMAISPALVELULAIN JA SOSIAALIHUOLTOLAIN MUKAISTEN KULJETUSPALVELUIDEN ASIAKASMAKSUT	21
7.6.1 Asiointi- ja virkistysmatkat	21
7.6.2 Työ- ja opiskelumatkat	22
8 LAITOSHOIDON MAKSUT	22
8.1 LYHYTAIKAINEN LAITOSHOITO.....	22
8.2 PÄIVÄ- JA YÖHOIDON MAKSUT.....	22
8.3 KOTISAIRAALAN MAKSUT	22
8.4 KUNTOUTUSHOIDON MAKSUT	23
9 VASTAANOTTOPALVELUT	23
9.1 TERVEYSKESKUKSEN LÄÄKÄRIPALVELUT	23
9.2 PÄIVYSTYS.....	23
9.3 YKSILÖKOHTAINEN FYSIOTERAPIA	23
9.4 SARJASSA ANNETTAVA HOITO	23
9.4.1 Fysioterapia, toimintaterapia, lymfaterapia ja muu lääkinnällinen kuntoutus.....	24
9.4.2 Sarjassa annettava lääkinnällinen ryhmäkuntoutus.....	24
9.5 KOULUTERVEYDENHUOLLON PALVELUT	24

9.6 ERIKOISSAIRAANHOIDON VASTAANOTTOTOIMINTA	24
9.6.1 Erikoissairaanhoidon toteutettu erikoislääkärin vastaanotto	24
9.6.2 Erikoislääkärin vastaanoton korvaava puhelinkäynti	24
9.6.3 Erikoissairaanhoidon hoitajan itsenäinen vastaanoton käyntimaksu ja.....	24
9.6.4 Erikoissairaanhoidon hoitajan antama I.V lääkitys	24
9.6.5 Muut maksut	25
9.6.6 Erikoissairaanhoidon maksuttomat palvelut	25
9.7 SARJASSA ANNETTAVAT HOIDOT.....	25
9.8 MAKSU LÄÄKÄRINTODISTUKSESTA JA LAUSUNNOSTA.....	25
9.8.1 Maksulliset todistukset.....	25
9.8.2 Maksuttomat todistukset	26
9.9 KÄYTTÄMÄTTÄ JA PERUUTTAMATTA JÄTETYISTÄ PALVELUISTA PERITTÄVÄ MAKSU	26
9.10 MUUT MAKSUT.....	26
9.11 MUUALTA KUIN SUOMESSA ASUVALTA PERITTÄVÄ MAKSU	26
9.12 LABORATORIO- JA KUVANTAMISTUTKIMUKSET	26
9.13 TERVE KUOPIO-KIOSKI, MATALAN KYNNYKSEN TERVEYDENHUOLLON PALVELU	27
9.14 HENGITYSHALVAUSPOTILAALLE JÄRJESTETTÄVÄ HOITO.....	27
9.15 MAKSUKATTO JA MAKSUJEN SEURANTA	27
10 MIELENTERVEYS- JA PÄIHDEPALVELUT	27
11 SUUN JA HAMPAIDEN TUTKIMUS JA HOITO	28
11.1.1 Käyntimaksut.....	28
11.1.2 Maksu tutkimuksesta, hammastarkastuksesta ja hoidosta	28
12 PALVELUSETELIN ARVOT 1.7.2021	28
12.1 TILAPÄISEN KOTIHOIDON PALVELUSETELI	28
12.2 TUETUN KOTONA ASUMISEN PALVELUSETELI (SÄÄNNÖLLINEN KOTIHOITO)	29
12.3 PALVELUASUMISEN JA TEHOSTETUN PALVELUASUMISEN PALVELUSETELI	29
12.4 OMAISHOIDONTUEN PALVELUSETELI	29
12.5 LYHYTAIKAISEN ASUMISPALVELUN PALVELUSETELI	29
12.6 RINTAMAVETERAANIEEN JA SOTAINVALIDIEN PALVELUSETELI.....	29
12.7 LAPSIPERHEIDEN KOTIPALVELUN PALVELUSETELI	29
12.8 HENKILÖKOHTAISEN AVUN PALVELUSETELI	30
12.9 PÄIVÄTOIMINNAN PALVELUSETELI	30

1 YLEISET PERIAATTEET

Sosiaali- ja terveydenhuollon asiakasmaksut 1.7.2021 alkaen Kuopion kaupungin järjestämissä palveluissa.

1.1 KAIKISSA ASIAKASMAKSUPÄÄTÖKSISSÄ SOVELLETAAN

Palveluista perittävät asiakasmaksut määräytyvät sosiaali- ja terveydenhuollon asiakasmaksuista annettuun lakiin (734/1992 jäljempänä asiakasmaksulaki) tehdyistä olennaisimmista muutoksista (1201/2020). Lakimuutoksessa on kyseessä asiakasmaksulainsäädännön osittaisuudistus.

Sosiaali- ja terveydenhuollon asiakasmaksuista annetusta asetuksesta (912/1992, jäljempänä asiakasmaksuasetus) tullaan yhtäaikaaisesti lakimuutosten voimaantulon kanssa kumoamaan säännökset siltä osin kuin asetuksen säätely on siirretty lakiin.

Kunnallisista sosiaali- ja terveystalvuuista voidaan periä maksu palvelun käyttäjältä, jos niiden maksuttomuudesta ei ole erikseen säädetty asiakasmaksulaissa tai – asetuksessa. Maksuja määriteltessään tulee ottaa huomioon myös lainsäädännössä olevat maksuja koskevat yleissäännökset.

1.2 MAKSUN ENIMMÄISMÄÄRÄ

(Asiakasmaksulaki 2 §).

Palveluista perittävä maksu saa olla enintään palvelun tuottamisesta aiheutuvien kustannusten suuruinen. Kunta voi päättää periä laissa säädettyä pienempiä maksuja tai palvelun järjestämisestä maksutta.

1.3 KÄYTTÄMÄTTÄ JÄTETYSTÄ PALVELUSTA PERITTÄVÄ MAKSU

(Asiakasmaksulaki 3 §/30.12.2020/1201)

Jos asiakas tai hänen edustajansa on varannut vastaanottoajan terveydenhuollon palveluihin tai sosiaali- tai terveydenhuollon lyhytaikaisen hoito- tai asumispalvelupaikan ja asiakas ei ilman hyväksyttävää syytä ja varattua aikaa tai paikkaa ennalta peruuttamatta jäänyt saapumatta varattuna aikana vastaanotolle tai asianomaiseen yksikköön, saadaan periä asiakkaalta enintään 50,80 euroa.

Maksun saa kuitenkin periä vain, jos maksun perimistä ei ole pidettävä kohtuuttomana ja asiakkaalle on varauksen yhteydessä ilmoitettu mahdollisuudesta periä 50,80 euron maksu sekä annettu ohjeet ajan tai paikan peruuttamiseksi ennalta.

Maksun perimistä sekä ajan tai paikan peruuttamista koskevat tiedot on annettava siten, että asiakas riittävästi ymmärtää niiden sisällön. Maksua ei saa periä alle 18-vuotiaalta asiakkaalta.

Käyttämättä jätetystä palvelusta perittävää maksua sovelletaan myös silloin, kun asiakas tai hänen edustajansa on varannut asiakkaalle vastaanottoajan tai paikan lyhytaikaiseen hoito- ja asumispalveluun. Tällöin maksun periminen edellyttää lisäksi, että ilmoitus tehdään ja ohjeet annetaan kirjallisesti ja että asiakas tai hänen edustajansa muistutetaan asiakkaalle varatusta ajasta tai paikasta.

1.4 ASIAKASMAKSUN ALENTAMINEN TAI PERIMÄTTÄ JÄTTÄMINEN

(Asiakasmaksulaki 11 §/13.3.2003/221)

Sosiaalihuollon palveluista määrätty maksu ja terveydenhuollon palveluista henkilön maksukyvyn mukaan määrättyä maksua tulee alentaa tai jättää perimättä, jos maksun periminen vaarantaa asiakkaan tai perheen toimeentulon edellytyksiä tai lakisääteisen elatusvelvollisuuden toteuttamista.

Velvoittavuus koskee kaikki sosiaalipalvelujen maksuja, sekä tulosidonnaisia että tasasuuruisia maksuja, myös kuljetuspalveluiden omavastuuosuuksia. Terveyspalvelujen osalta velvoittavuus koskee tulosidonnaisia terveydenhuollon maksuja (pitkäaikainen laitoshoido, jatkuva ja säännöllinen kotisairaanhoido).

Maksun alentamisen ja perimättä jättämisen on oltava ensisijaista toimeentulotuesta annetussa laissa (1412/1997) tarkoitettuun toimeentulotukeen nähden.

Asiakkaalle on annettava tieto siitä, mitä säädetään maksun alentamisesta ja perimättä jättämisestä. Tieto annetaan asiakkaalle ensimmäisen palvelutapahtuman yhteydessä. Tieto on annettava viimeistään maksua perittäessä. Asiakkaalle on annettava sen tahon nimi ja yhteystiedot, jolta asiakas voi saada lisätietoja.

Tieto on annettava joko kirjallisesti tai suullisesti ja myös yksilöivän sähköisen palvelun välityksellä. Jos tieto annetaan muutoin kuin kirjallisesti, on asiakkaalle pyydettyä annettava tieto myös kirjallisena.

1.5 MAKSUKYVYN MUKAAN MÄÄRÄYTYVIEN MAKSUJEN TARKISTAMINEN

1.7.2021 palvelun pitkäaikaisuus maksukyvyyn mukaan määräytyviä maksusäännöksiä sovellettaessa määritellään laissa (7 b §). Kaupunki saa periä tehostetusta palveluasumisesta, pitkäaikaisesta perhehoidosta ja pitkäaikaisesta laitoshoidosta (7 c §) tai jatkuvasta säännöllisestä kotona annettavasta palvelusta sekä pitkäaikaisesta asumispalvelusta (10 e §) maksukyvyyn mukaan määräytyvän maksun.

Sosiaalihuoltolain mukaisten asumispalvelujen, perhehoitolaissa tarkoitettujen perhehoidon ja ammatillisen perhehoidon, terveydenhuoltolaissa tarkoitettujen laitoshoidon sekä sosiaalihuoltolaissa tarkoitettujen laitospalvelun osalta pitkäaikaisuuden edellytyksenä on 3 kuukautta. Kotiin annettavien palvelujen (kotisairaanhoido, kotisairaalahoido, kotipalvelu ja kotihoito) osalta pitkäaikaisuuden edellytyksenä on se, että asiakas saa palvelua vähintään kerran viikossa ja lisäksi palvelun arvioidaan kestävän vähintään 2 kuukautta, tai palvelu on tosiasiallisesti kestänyt jo vähintään 2 kuukautta.

Kaupunki päättää maksukyvyyn mukaan määräytyvästä maksusta toistaiseksi. Palvelua koskeva päätös tehdään palvelun aloittamisen yhteydessä. Maksua määrättäessä selvitetään asiakkaan perhesuhteet, tulotiedot sekä mahdolliset tuloista vähennettävät erät.

Maksut tarkastetaan joka toinen vuosi ja silloin jos

- asiakas tai hänen edustajansa sitä vaatii
- asiakkaan tuloissa on tapahtunut muutoksia
- palvelu- ja hoitosuunnitelma muuttuu
- maksu osoittautuu virheelliseksi
- kaupunki muuttaa maksuperusteita

Osa sosiaali- ja terveydenhuollon maksuista on sidottu indekseihin. Indeksitarkistukset tehdään voimassa olevan lainsäädännön mukaan.

1.6 MAKSUKATTO

(Asiakasmaksulaki 6 a §)

Potilaan maksamille julkisen terveydenhuollon maksuille on säädetty enimmäismäärä, maksukatto. Maksukatto on 683 euroa/vuosi vuonna 2021. Maksukattoon ei tehdä muutoksia 1.7.2021.

Seurantajakso on kalenterivuosi. Jos maksujen yhteismäärä ylittää kalenterivuoden aikana 683 euroa, ovat maksukattoon sisältyvät palvelut tämän jälkeen kalenterivuoden loppuun saakka maksuttomia.

Lyhytaikaisesta laitoshoidosta peritään kuitenkin 22,50 euroa/hoitopäivä 18 vuotta täyttäneiltä henkilöiltä (asiakasmaksuasetus 26 a §).

Alle 18-vuotiaan lapsen ja nuoren käyttämisestä palveluista perityt maksukattoa kerryttävät maksut otetaan huomioon yhdessä hänen toisen vanhempansa tai muun huoltajan maksujen kanssa (laillinen huoltaja).

Maksukatton kerryttämistä seurataan asiakasmaksuyksikössä.

Maksukattoon lasketaan

- terveyskeskuksen avosairaanhoidon lääkäripalvelujen maksut,
- fysioterapiamaksut,
- sarjahoidon maksut
- päiväkirurgian maksut
- lyhytaikaisen laitoshoidon maksut terveydenhuollon ja sosiaalihuollon laitoksissa
- yö- ja päivähoidon maksut (lyhytaikainen laitoshoido)
- kuntoutushoidon maksut
- edellä mainituista ostopalveluista Kuopion kaupungin perimät asiakasmaksut

Maksukatton ulkopuolelle jäävät esimerkiksi seuraavat maksut:

- suun terveydenhuollosta
- sairaankuljetuksesta
- lääkärintodistuksista
- yksityislääkärin läheteellä tehdyistä laboratorio- ja kuvantamistutkimuksista
- pitkäaikainen laitoshoido
- käyttämättä ja peruuttamatta jätetystä palvelusta perittävä maksu
- täyskustannusmaksut
- perhehoito
- viivästyskorko ja perintäkulut

Maksukatton jälkeen perittävät maksut ovat seuraavat:

- Poliklinikkakäynti maksuton
- Päiväkirurgiset käynnit maksuton
- Sarjahoitokäynnit maksuton
- Laitoshoido (päivä- ja yöhoito) maksuton
- Laitoshoido (lyhytaikainen) 22,50 €/vrk

VAPAAKORTTI

Maksukatton täyttymisen jälkeen myönnetään vapaakortti. Vapaakortin myöntää se terveydenhuollon laitos, jossa maksukatton on täyttynyt. Vapaakortti on maksukatton täyttymisestä lähtien voimassa kalenterivuoden loppuun saakka.

1.7 VÄHIMMÄISKÄYTTÖVARA PITKÄAIKAISESSA PALVELUASUMISESSA

Asiakas vastaa käyttövaroillaan seuraavista menoista: vaatemenot, lääkemenot, terveydenhuoltomenot, henkilökohtaiset hygieniatuotteet, harrastus- ja virkistysmenot ja kuljetuspalvelumaksut, puhelimen käyttömaksut, lehtien tilausmaksut.

Selvitetään asiakkaan nettotulot, joista vähennetään

- vuokra
- sähkö (ellei sisälly vuokraan)
- hoivapalvelun asiakasmaksu
- ateriapalvelun maksu
- turvateknologiapalvelun maksu
- hygieniapalvelun maksu

- lääkkeet (Kelan lääkekaton mukaan)
- pitkäaikaisessa asumispalveluissa olevan käyttövara 194 €
- erityisasumispalvelussa olevan käyttövara 51 % yksinasuvan aikuisen toimeentulotuen perusosasta (tarkistetaan vuosittain STM kuntainfo)

Jos laskelma jää negatiiviseksi pitkäaikaisessa palveluasumisessa, maksua alennetaan laskelman osoittaman alijäämän verran. Jos laskelma jää positiiviseksi, perustetta maksun alentamiseen ei ole. Edellytetään aina, että asiakkaalle kuuluvat Kelan etuudet (hoitotuki ja asumistuki) on haettu.

1.8 SOTAINVALIDIT JA RINTAMAVETERAANIT (SOTILASVAMMALAKI 404/1948 § 6,6A, 6B)

Sotainvalideilta ja rintamaveteraaneilta ei peritä asiakasmaksuja Valtiokonttorin kunnalle korvaamista palveluista. Palvelut tuotetaan Valtiokonttorin voimassa olevan ohjekirjeen mukaisesti. Asumispalveluissa asiakas maksaa vuokrasopimukseen perustuvan vuokran.

1.9 PALVELUN KESKEYTYKSEN VAIKUTUS ASIAKASMAKSUUN

Pitkäaikaisesta tehostetusta palveluasumisesta, pitkäaikaisesta perhehoidosta, pitkäaikaisesta laitoshoidosta, jatkuvasta säännöllisestä kotona annettavasta palvelusta ja pitkäaikaisesta asumispalvelusta kunta saa periä maksun, vaikka palvelu keskeytyisi tilapäisesti, jo palvelu keskeytyy asiakkaasta johtuvasta syystä. Tilapäisyydellä tarkoitetaan yhtäjaksoista muutamaa päivää esimerkiksi viikonlopun pituista poissaoloa.

Jos palvelu keskeytyy yli 5 päiväksi, maksua ei peritä 5 päivää ylittävältä ajalta.

Jos palvelu keskeytyy kunnasta johtuvasta syystä lyhyemmäksi aikaa tai siksi, että asiakas on laitoshoidossa, maksua ei peritä viiden päivän ajalta. Jos keskeytys jatkuu koko kuukauden, ei maksua peritä lainkaan.

2 KOTONA ANNETTAVAT PALVELUT

2.1 KOTIHOIDON KUNTOUTTAVA ARVIOINTIJAKSO (ARVI)

ARVI on kotihoidon määräaikainen kuntouttava arviointijakso, jonka aikana vahvistetaan asiakkaan toimintakykyä ja arvioidaan asiakkaan palvelujen tarve. Kuntouttava arviointijakso sisältää terapiahenkilöstön, lääkärin ja kotihoidon kuntouttavat palvelut. Palvelusta peritään 9,50 €/vuorokausi kaikilta palvelujakson päiviltä.

Kotihoidon tukipalvelut laskutetaan erikseen

2.2 MÄÄRÄAIKAINEN KUNTOUTTAVA KOTIHOITO (AATU)

AATU on määräaikainen aktivoiva arjen tuen-jakso jo palvelujen piirissä oleville.

Palvelusta peritään hoito- ja palvelusuunnitelman mukainen kotihoidon kuukausimaksu (asiakasmaksuasetus 3 §).

Fysio- ja toimintaterapeutin kuntoutusohjausta tai kuntoutustarpeen arviointia sisältävä ja/tai kuntoutusmahdollisuuksien selvittämiseen tähtäävä 1. käynti on asiakkaalle maksuton (terveydenhuoltolaki 1326/2010 § 29).

Mikäli jaksoon sisältyy sarjassa annettavaa lääkinnällistä kuntoutusta, peritään käynneistä 11,40 €/käyntikerta (asiakasmaksuasetus 11 §).

2.3 ERITYISASUMISPALVELUISSA KOTIIN ANNETTAVA TUKI JA TUKIASUMINEN

Erityisasumispalvelujen kotiin annettavan tuen ja tukiasumisen asiakasmaksu määräytyy säännöllisen kotihoidon asiakasmaksun mukaisesti (2.6.1). Tukiasumisessa asiakas maksaa lisäksi vuokran, joka määräytyy asiakkaan ja vuokranantajan keskenään tekemän vuokrasopimuksen mukaan. Asiakkaan tarvitsemat tukipalvelut laskutetaan erikseen.

2.4 TILAPÄINEN KOTIHOITO

Tilapäisestä kotipalvelusta voidaan periä kunnan päättämä kohtuullinen maksu.

Tilapäinen kotihoitomaksu 25,00 €/käynti

2.5 TILAPÄINEN KOTISAIRAANHOITOMAKSU

Tilapäisestä kotisairaanhoidosta peritään

Kotikäynti

Lääkäri ja hammaslääkäri

18,90 €/käynti

Muu henkilö

12,00 €/käynti

Virtuaalikutikäynti

Lääkäri

15,00 €/käynti

Muu henkilö

12,00 €/käynti

Tilapäistä kotisairaanhoidotmaksua ei saa periä henkilöltä, joka saa jatkuvaa säännöllistä koti-palvelua.

2.6 JATKUVA JA SÄÄNNÖLLINEN KOTONA ANNETTAVA PALVELU SEKÄ PITKÄAIKAINEN ASU-MISPALVELU

Asiakasmaksulaki 10 e §

2.6.1 Jatkevasta ja säännöllisestä kotona annettavasta palvelusta perittävä palvelumaksu

Jatkuvasta ja säännöllisestä kotona annettavasta palvelusta, joka perustuu palvelupäätökseen kirjattujen palvelutuntien määrään, asiakkaan maksukykyyn ja perheen kokoon, peritään kuu-kausimaksu. Maksuun ei sisälly asumiskustannuksia. Maksu saa olla enintään 5 momentin mukaisen maksuprosentin osoittama määrä 3 momentissa säädetyn tulorajan ylittävistä kuu-kausituloista.

Tulorajat ovat seuraavat

Perheen koko/hlö	1	2	3	4	5	6
Tuloraja €/kk	588	1 084	1 701	2 103	2 546	2 924

Jos henkilöitä on enemmän kuin kuusi, tulorajaa korotetaan 350 eurolla kustakin seuraavasta henkilöstä.

Maksuprosentit ovat seuraavat

Maksuprosentti perheen koon mukaan						
Palvelutunnit/kk	1	2	3	4	5	6 hlöä tai enemmän
4 tuntia tai vähemmän	8,00	7,00	6,00	6,00	6,00	6,00
5	10,00	8,75	7,50	7,50	7,50	7,50
6	12,00	10,50	9,00	9,00	9,00	9,00
7	14,00	12,25	10,50	10,50	10,50	10,50
8	16,00	14,00	12,00	12,00	12,00	12,00
9	17,00	14,75	12,50	12,50	12,50	12,00
10	18,00	15,50	13,00	13,00	13,00	12,00
11	19,00	16,25	13,50	13,50	13,50	12,00
12	20,00	17,00	14,00	14,00	14,00	12,00
13	21,00	17,75	14,50	14,50	14,00	12,00
14	22,00	18,50	15,00	15,00	14,00	12,00
15	23,00	19,25	15,50	15,50	14,00	12,00
16	24,00	20,00	16,00	16,00	14,00	12,00
17	24,50	20,50	16,50	16,00	14,00	12,00
18	25,00	21,00	17,00	16,00	14,00	12,00
19	25,50	21,50	17,50	16,00	14,00	12,00
20	26,00	22,00	18,00	16,00	14,00	12,00
21	26,50	22,50	18,50	16,00	14,00	12,00
22	27,00	23,00	19,00	16,00	14,00	12,00
23	27,50	23,50	19,00	16,00	14,00	12,00
24	28,00	24,00	19,00	16,00	14,00	12,00
25	28,50	24,00	19,00	16,00	14,00	12,00
26	29,00	24,00	19,00	16,00	14,00	12,00
27	29,50	24,00	19,00	16,00	14,00	12,00
28	30,00	24,00	19,00	16,00	14,00	12,00
29	30,50	24,00	19,00	16,00	14,00	12,00
30	31,00	24,00	19,00	16,00	14,00	12,00
31	31,50	24,00	19,00	16,00	14,00	12,00
32	32,00	24,00	19,00	16,00	14,00	12,00
33	32,50	24,00	19,00	16,00	14,00	12,00
34	33,00	24,00	19,00	16,00	14,00	12,00
35	33,50	24,00	19,00	16,00	14,00	12,00
36	34,00	24,00	19,00	16,00	14,00	12,00
37	34,50	24,00	19,00	16,00	14,00	12,00
38 tai enemmän	35,00	24,00	19,00	16,00	14,00	12,00

Jos palvelutuntien määrä vaihtelee kuukausittain, maksua määrättäessä saadaan käyttää maksuprosenttia, joka vastaa palvelutuntien keskimääräistä määrää. Palvelutunnit huomioidaan kokonaisina tunteina siten, että osittaiset palvelutunnit pyöristetään lähimpään kokonaiseen tuntiin ja puolikkaat tunnit pyöristetään ylöspäin.

Euromäärät tarkistetaan joka toinen vuosi työntekijän eläkelain 98 §:ssä tarkoitetun työeläkeindeksin muutoksen mukaisesti.

2.6.2 Pitkäaikainen asumispalvelu

Pitkäaikainen asumispalvelu on palveluasumista (ei ympärivuorokautista). Muusta kuin sosiaalihuoltolain 21 §:ssä tarkoitettusta asumispalvelusta kuin tehostetusta palveluasumisesta, jos palvelun arvioidaan sen alkamisesta lukien kestävän tai jos palvelu on tosiasiallisesti kestänyt vähintään kolme kuukautta (pitkäaikainen asumispalvelu).

Kunta saa periä pitkäaikaisesta asumispalvelusta kuukausimaksun, joka määräytyy palvelu- ja hoitosuunnitelmaan kirjatun palvelutuntimäärän, asiakkaan maksukyvyyn ja perheen koon mukaan. Maksuun ei sisälly asumiskustannuksia.

Hoivamaksua määritettäessä käytetään 2.6.1 mukaisia tulo rajoja ja maksuprosentteja.

2.6.3 Pitkäaikaisesta palveluasumisesta asiakkaalta perittävät maksut

Palveluasumisessa asiakkaalta peritään seuraavat maksut:

Hoivapalvelun asiakasmaksu, joka määräytyy tulojen ja palvelu- ja hoitosuunnitelman mukaan (käytetään 2.6.1 kohdan mukaisia tulo rajoja ja maksuprosentteja).	
Ateriapalvelun kokonaismaksu	18,95 €/vrk
Lounas (Kasarmi)	7,20 €/kerta
Turvateknologiapalvelun maksu hoito- ja palvelusuunnitelman mukaan/asiakas	25,50 €/kk/asiakas
Siivousmaksu	2,50 €/vrk/76,00 €/kk
Vaatehuoltomaksu	2,00 €/vrk/60,80 €/kk

Lisäksi asiakas maksaa vuokran, joka määräytyy asiakkaan ja vuokranantajan keskenään tekemän vuokrasopimuksen mukaan. Vuokran määräytymisessä noudatetaan yhtenäisiä vuokranmaksuperusteita.

Vuokra voi olla enintään kulloinkin voimassa olevan Kelan asumistukeen oikeuttavan määrän mukainen tai 0,58 €/m²/vrk. Vuokra sisältää lämmityskustannukset, vesimaksut, jätehuollon kustannukset ja osuuden yhteisistä tiloista. Käyttösähkö voi sisältyä vuokraan tai järjestetään asiakkaan sähkösopimuksen kautta. Edellä mainittu periaate ei koske isoja yksioita tai kaksioita

2.6.4 Jatkuvasta ja säännöllisestä kotona annettavasta palvelusta sekä pitkäaikaisesta asumispalvelusta perittävän maksun perusteena olevat tulot ja tuloista tehtävät vähennykset

Asiakasmaksulaki 10 f §

Asiakkaan ja hänen puolisonsa

- jatkuvat tai vuosittain toistuvat veronalaiset (brutto) ansio- ja pääomatulot
- verosta vapaat tulot tulo hankkimisesta aiheutuneilla kustannuksilla vähennettynä sekä
- laskennallinen metsätulo (10 i §)
 - o Laskennallisella metsätulolla tarkoitetaan tässä laissa varojen arvostamisesta verotuksessa annetun lain (1142/2005) 7 § 3 momentin mukaan vahvistettua metsän keskimääräistä vuotuista tuottoa hehtaarilta kerrottuna metsämaan pinta-alalla. Tästä määrästä vähennetään kymmenen prosenttia ja metsätalouden korot.
 - o metsän laskennallista metsätuloa on alennettava asiakkaan vaatimuksesta, jos tilakohtaisen vuotuisen hakkuumahdollisuuden nettoraha-arvo on Suomen metsäkeskuksen tai metsänhoitoyhdistyksen antaman lausunnon perusteella vähintään kymmenen prosenttia alempi kuin metsätulo. Alennus on metsätulon ja hakkuumahdollisuuden nettoraha-arvon suuruinen.

Tulona ei oteta huomioon tuloverolain 92 §:ssä tarkoitettuja verovapaita sosiaalietuuksia lu-
kuun ottamatta elatustukea ja eläkettä saavan hoitotukea. Eläkettä saavan hoitotuen osan
maksettavaa veteraanilisää ei oteta tulona huomioon.

Tuloverolain (1535/1992) 92 §:n mukaiset verovapaat sosiaalietuudet

Jatkuvat tai vuosittain toistuvasti saadut apurahat tai tunnustuspalkinto otetaan tulona huomi-
oon siltä osin kuin ne säädetään veronalaiseksi tuloksi tuloverolain 82 §:n 2 momentissa.

Jos tulot vaihtelevat, kuukausitulona otetaan huomioon viimeksi kuluneiden 12 kuukauden
keskimääräinen kuukausitulo.

Asiakkaan henkilökohtaiseen käyttöön (ikäihmiset) jäävä käyttövara on 194 euroa/kk.
Erytisasumispalvelussa olevan käyttövara 51 % yksinasuvan aikuisen toimeentulotuen perus-
osasta (tarkistetaan vuosittain STM kuntainfo)

2.7 TUKIPALVELUT

Tukipalvelujen maksuista ei ole erikseen säädetty asiakasmaksulaissa. Kunta voi periä niistä
päättämänsä maksun. Palvelu perustuu asiakkaan palvelutarpeen arviointiin. Tukipalvelujen
tarve kirjataan asiakkaan hoito- ja palvelusuunnitelmaan ja tehdään palvelu- ja maksupäätös.

2.7.1 Turvapalvelut

Turvapalveluiden maksuista ei ole erikseen säädetty asiakasmaksulaissa (734/1992) tai asia-
kasmaksuasetuksessa (912/1992), joten kunta voi päättää maksun harkintansa mukaan. Ko-
tona annettavan palvelun maksut eivät saa ylittää palvelun tuottamisesta aiheutuvia kustan-
nuksia.

Turvapaketti 1 (pelkät tukipalveluasiakkaat)

Turvapuhelimen kuukausimaksu 35,50 €/asiakas/kk
Kuukausimaksuun sisältyy yksi ranneke, GSM-liittymä, laitehuolto/vaihto vikatilanteessa,
hälytysten vastaanottopalvelut, sähkölukko ja palvelun päättyessä laitteiston poisto.

Turvapaketti 2 (säännöllisen kotihoidon asiakkaat)

Turvapuhelimen kuukausimaksu 25,50 €/asiakas/kk
Kuukausimaksuun sisältyy yksi ranneke, GSM-liittymä, laitehuolto/vaihto vikatilanteessa,
hälytysten vastaanottopalvelut, palvelun päättyessä laitteiston poisto.

Turvapuhelimen asennusmaksu	41,00 €/krt
Lisälaitteen asennusmaksu	36,00 €/krt
Lisälaitte turvapuhelimeen	
o Toinen ranneke samaan tukiasemaan	5,10 €/kk
o Ovihälytin	7,15 €/kk
o Palohälytin	5,35 €/kk
o Vuodevahti	27,41€/kk
e Lisätukiasema	17,00 €/k

Muut lisälaitteet jälleen vuokrataan palveluntuottajan hinnalla.

Palvelu- ja tehostetussa palveluasumisessa lisälaitteet kuuluvat kuukausimaksun hintaan.

GPS-turvakellopaketti 1 (pelkät tukipalveluasiakkaat)

Turvakello 60,00 €/kk/asiakas
Kuukausimaksu sisältää laitteen yhdellä silikonisella rannekeella, lataustelakan virtalähtei-
neen sekä yhden minitukiaseman, GSM-liittymän, sähkölukon, laitehuollon/-vaihdon vikatilan-
teessa ja palvelun päättyessä laitteiston poiston.

GPS-turvakellopaketti 2 (säännöllisen kotihoidon asiakkaat)

Turvakello 45,00 €/kk/asiakas

Kuukausimaksu sisältää laitteen yhdellä silikonisella rannekkeella, lataustelakan virtalähteen sekä yhden minitukiaseman, GSM-liittymän, sähkölukon, laitehuollon/-vaihdon vikatilanteissa ja palvelun päättyessä laitteiston poiston.

GPS-turvakellon lisälaitteet jälleen vuokrataan palveluntuottajan hinnalla.

Turva-auttajan käynti 24 h 10,00 €/käynti

Palvelu- ja tehostetussa palveluasumisessa kuukausimaksu on 25,50 €/kk:ssa ja turva-auttajakäynnit sisältyvät hoivan hintaan.

Turvapalvelujen laskutus jatkuu siihen saakka, kun palvelu on irtisanottu ja turvapalvelulaitteet on palautettu. Keskeytyksillä ei ole vaikutusta kuukausimaksuun.

2.7.2 Ikäihmisten toimintakeskuspalvelut

Saunamaksu

4,00 €/kerta

Vanhusten päivähoito, nk.kokopäiväryhmä (6 h)

22,80 €/vrk

Omaishoidon lakisääteinen vapaa vanhusten päivähoidossa (8 h)

3x11,40 €/vrk

Omaishoidon lakisääteiset hoitopäivät kokopäiväryhmässä ovat vaihtoehto järjestää omaishoitajan lakisääteiset vapaapäivät. Yhdeksän hoitopäivää kuukaudessa (2-3 pv/vko) vastaa kolme lakisääteistä vapaapäivää, joista maksu voi olla yhteensä enintään omaishoitajalaissa määriteltä omavastuuosuus vapaapäivältä.

Omavastuuosuus vapaapäiviltä

34,20 €/kk

1 päivähoitopäivä päiväryhmässä

3,80 €/päivä

3 tunnin osapäivähoito (sisältää aamupalan)

9,00 €/kerta

Peseytymispalvelu päiväryhmässä (sisältää saunamaksun)

8,00 €/kerta

Keramiikan polttouunin käyttömaksu, lasituspoltto

14,00 €/kerta

Puutyötilojen ja koneiden käyttö

5,50 €/päivä tai 20,00 €/kk

tai

40,00 €/lukukausi

Askartelutarvikkeen materiaalin hintaan lisätään 10 %:n yleiskulut sekä alv.

2.7.3 Ateriapalvelut ja aterioiden kuljetuspalvelut

Kotiin kuljetettu ateria myönnetään henkilölle, joka ei itse sairauden tai alentuneen toimintakyvyn takia pysty joko tilapäisesti tai pysyvästi valmistamaan ruokaansa eikä kykene järjestämään ruokailuaan muulla tavoin.

Kotihoidon tukipalveluihin kuuluvan ateriapalvelun järjestämisessä noudatetaan yhdenvertaisuutta ja tasapuolisuutta.

Ateriahinnat

Kotiin kuljettu ateria

6,45 €

Kotiin kuljetettu ateria proteiini-/energialisällä

6,85 €

Lounas toiminta- tai palvelukeskuksessa

7,20 €

Ateriakuljetus

Ateriat kuljetetaan maanantaina–perjantaina.

Ateriakuljetus

4,15 €/kuljetuskerta

2.7.4 Asiointipalvelusta perittävä maksu

Asiointipalvelumaksu

12,10 €/kerta

2.8 OMAISHOITAJAN TAI OMAISTAAN TAI LÄHEISTÄÄN HOITAVAN HENKILÖN LAKISÄÄTEISEN VAPAAN AIKAISET PALVELUT

Asiakasmaksulaki 6 b § ja 6 c §

Palveluista, joita kunta järjestää hoidettavalle omaishoitajan vapaapäivän ajaksi ja jotka korvaavat omaishoitajan antamaa hoitoa ja huolenpitoa, voi hoidettavan maksettavaksi tulla enintään 11,40 euroa vapaavuorokaudelta (poikkeuksena palvelusetelillä järjestettävä palvelu).

Omaishoidon tuen palvelusetelillä voi ostaa lyhytaikaishoitoa ja päivätoimintaa yksityisestä hoitopaikasta tai hoiva-apua kotiin. Tällöin palvelusetelillä saatava avun määrä vaihtelee palveluntuottajan hinnan mukaan. Palvelusetelistä ei peritä asiakasmaksua, vaan asiakas maksaa setelin arvon ylittävän maksuosuuden suoraan palveluntuottajalle.

Omaishoitajan lakisääteinen vapaapäivä voidaan järjestää toimintakeskuksessa päiväryhmätöimintänä, joista on tietoa tarkemmin kohdassa 2.7.2 sivulla 12 "Omaishoitajan lakisääteinen vapaa vanhusten päivähoidossa".

Sijaishoidon toimeksiantosopimuksella omaishoitajan sijaisena voi toimia omaishoitoperheen hyväksymä täysi-ikäinen henkilö. Perhehoidon toimeksiantosopimuksella hoito järjestetään perhehoitokodissa tai perhehoitaja toimii omaishoitoperheen kotona. Sijais- ja perhehoidosta omaishoitajan lakisääteisenä vapaana ei peritä asiakasmaksua.

Omaishoitajan vapaan aikaista lyhytaikaishoitoa järjestetään kaupungin asumispalveluissa ja tehostetun palveluasumisen yksiköissä.

Sosiaalihuoltolain (27 b §) perusteella ilman omaishoitosopimusta omaistaan tai läheistään hoitavan vapaan aikaisesta palvelusta asiakasmaksu määräytyy samoin perustein kuin sopusomaishoitajan.

3 ASUMISPALVELUT

3.1 PITKÄAIKAINEN TEHOSTETTU PALVELUASUMINEN

Sosiaalihuoltolain (130/2014) 21§ mukainen

Jos palvelun arvioidaan sen alkamisesta lukien kestävän tai jos palvelu on tosiasiallisesti kestänyt vähintään kolme kuukautta (tehostettu palveluasuminen).

Pitkäaikaisessa tehostetussa palveluasumisessa olevalta peritään kuukausimaksu, joka on enintään 85 % asiakkaan kuukausituloista, joista on tehty asiakasmaksulain 10 c ja 10 d §:ssä säädetyt vähennykset.

Jos asiakas on välittömästi ennen palvelun alkamista elänyt yhteistaloudessa avioliitossa tai avoliitossa ja hänen tulonsa ovat suuremmat kuin puolison tulot, maksu määräytyy puolisojen yhteenlaskettujen kuukausitulojen perusteella. Kuukausimaksu saa olla enintään 42,5 prosenttia puolisojen yhteenlasketuista kuukausituloista, joista on tehty laissa esitetyt tarkoitettavat vähennykset. Jos kumpikin puolisoista on pitkäaikaisessa tehostetussa palveluasumisessa, pitkäaikaisessa perhehoidossa tai pitkäaikaisessa laitoshoidossa, maksu saa olla enintään 85 % asiakkaan omista kuukausituloista, joista on tehty 10 c ja 10 d §:ssä säädetyt vähennykset.

Asiakkaan henkilökohtaiseen käyttöön jäävä käyttövara on vähintään 164 euroa/kk.

3.2 PERHEHOITOLAIN MUKAINEN PITKÄAIKAINEN PERHEHOITO

Perhehoitolain (263/2015) 3 §:ssä tarkoitettu perhekoti ja 4 §:ssä tarkoitettu ammatillinen perhekoti

Jos palvelun arvioidaan sen alkamisesta lukien kestävän tai jos palvelu on tosiasiallisesti kestänyt vähintään kolme kuukautta (pitkäaikainen perhehoito). Tämän lain 7 c §:ssä tarkoitettua maksua ei kuitenkaan saa periä lastensuojelulain, kehitysvammaisten erityishuollosta annetun lain tai vammaisuuden perusteella järjestettävästä palveluista ja tukitoimista annetun lain nojalla annetusta perhehoidosta.

Pitkäaikaisessa perhehoidossa olevalta peritään kuukausimaksu, joka on enintään 85 % asiakkaan kuukausituloista, joista on tehty asiakasmaksulain 10 c ja 10 d §:ssä säädetyt vähennykset.

Jos asiakas on välittömästi ennen palvelun alkamista elänyt yhteistaloudessa avioliitossa tai avoliitossa ja hänen tulonsa ovat suuremmat kuin puolison tulot, maksu määräytyy puolisojen yhteenlaskettujen kuukausitulojen perusteella. Kuukausimaksu saa olla enintään 42,5 prosenttia puolisojen yhteenlasketuista kuukausituloista, joista on tehty laissa esitetyt tarkoitettut vähennykset. Jos kumpikin puolisoista on pitkäaikaisessa tehostetussa palveluasumisessa, pitkäaikaisessa perhehoidossa tai pitkäaikaisessa laitoshoidossa, maksu saa olla enintään 85 % asiakkaan omista kuukausituloista, joista on tehty 10 c ja 10 d §:ssä säädetyt vähennykset.

Asiakkaan henkilökohtaiseen käyttöön jäävä käyttövara on vähintään 164 euroa/kk.

3.3 VANHUSPALVELUIDEN MUKAINEN IKÄIHMISEN PITKÄAIKAINEN LAITOSHOITO

Sosiaalihuoltolain (130/2014) 22 § mukainen ja Terveydenhuoltolain (1362/2010) 67 §:n mukainen

Pitkäaikaisessa laitoshoidossa olevaksi katsotaan ympärivuorokautisen laitoshoidon alkamisesta lukien laitospalvelun toimintayksikössä ja sosiaalihuoltolain mukaisissa laitoshoidon yksiköissä annetusta ympärivuorokautisesta sosiaali- ja terveyspalvelusta, jos palvelun arvioidaan sen alkamisesta lukien kestävän tai jos palvelu on tosiasiallisesti kestänyt vähintään kolme (3) kuukautta (pitkäaikainen laitoshoido). Tämän lain 7 c §:ssä tarkoitettua maksua ei kuitenkaan saa periä terveydenhuoltolain 29 §:n 2 momentin 7 kohdassa tarkoitettua lääkinnällisestä kuntoutuksesta laitoksessa, kehitysvammaisten erityishuollosta annetun lain 2 § 3 kohdassa tarkoitettua kuntoutuksesta laitoksessa eikä lastensuojelulain 57 §:ssä tarkoitettua laitoshuollosta.

Pitkäaikaisessa laitoshoidossa olevalta peritään kuukausimaksu, joka on enintään 85 % asiakkaan kuukausituloista, joista on tehty asiakasmaksulain 10 c ja 10 d §:ssä säädetyt vähennykset.

Jos asiakas on välittömästi ennen palvelun alkamista elänyt yhteistaloudessa avioliitossa tai avoliitossa ja hänen tulonsa ovat suuremmat kuin puolison tulot, maksu määräytyy puolisojen yhteenlaskettujen kuukausitulojen perusteella. Kuukausimaksu saa olla enintään 42,5 prosenttia puolisojen yhteenlasketuista kuukausituloista, joista on tehty laissa esitetyt tarkoitettut vähennykset. Jos kumpikin puolisoista on pitkäaikaisessa tehostetussa palveluasumisessa, pitkäaikaisessa perhehoidossa tai pitkäaikaisessa laitoshoidossa, maksu saa olla enintään 85 % asiakkaan omista kuukausituloista, joista on tehty 10 c ja 10 d §:ssä säädetyt vähennykset.

Asiakkaan henkilökohtaiseen käyttöön jää käyttövara on vähintään 110 euroa/kk.

3.4 PITKÄAIKAISESTA TEHOSTETUSTA PALVELUASUMISESTA, PITKÄAIKAISESTA PERHEHOIDOSTA JA PITKÄAIKAISESTA LAITOSHOIDOSTA PERITTÄVÄN MAKSUN PERUSTEENA OLEVAT TULOT

Asiakasmaksulaki 10 b §

Asiakkaan ja hänen puolisonsa

- jatkuvat tai vuosittain toistuvasti saadut tulot ennakonpidätyksen ja ennakkokannon jälkeen tulonhankkimisesta aiheutuneilla kustannuksilla vähennettynä (netto)
- verosta vapaat tulot sekä
- laskennallinen metsätulo (10 i §)
 - o Laskennallisella metsätulolla tarkoitetaan tässä laissa varojen arvostamisesta verotuksessa annetun lain (1142/2005) 7 § 3 momentin mukaan vahvistettua metsän keskimääräistä vuotuista tuottoa hehtaarilta kerrottuna metsämaan pinta-alalla. Tästä määrästä vähennetään kymmenen prosenttia ja metsätalouden korot.
 - o metsän laskennallista metsätuloa on alennettava asiakkaan vaatimuksesta, jos tilakohtaisen vuotuisen hakkuumahdollisuuden nettoraha-arvo on Suomen metsäkeskuksen tai metsänhoitoyhdistyksen antaman lausunnon perusteella vähintään kymmenen prosenttia alempi kuin metsätulo. Alennus on metsätulon ja hakkuumahdollisuuden nettoraha-arvon suuruinen.
- jos maksu määräytyy asiakkaan ja tämän puolison yhteenlaskettujen kuukausitulojen perusteella, kuukausitulona otetaan lisäksi huomioon puolison vastaavat tulot

Tulona ei oteta huomioon

- tuloverolain (1535/1992) 92 §:ssä tarkoitettuja verovapaita sosiaalietuuksia lukuun ottamatta vammaistukea ja eläkettä saavan hoitotukea.
- eläkettä saavan hoitotuen osana maksettavaa veteraanilisää ei oteta tulona huomioon
- lapsen elatuksesta annetun lain 4 §:ssä tarkoitettua lapsen elatusapua

Jatkuvat tai vuosittain toistuvasti saadut apurahat ja tunnustuspalkinto otetaan huomioon tulona siltä osin kuin ne on säädetty veronalaiseksi tuloksi tuloverolain 82 §:n 2. momentissa.

Jos asiakkaan ja hänen puolisonsa tulot vaihtelevat, kuukausitulona otetaan huomioon viimeksi kuluneiden 12 kuukauden keskimääräinen kuukausitulo

3.5 TULOISTA TEHTÄVÄT VÄHENNYKSET PITKÄAIKAISESSA TEHOSTETUSSA PALVELUASUMISESSA, PITKÄAIKAISESSA PERHEASUMISESSA JA PITKÄAIKAISESSA LAITOSHOIDOSSA

Asiakasmaksulaki 10 c §

Ennen kuin 7 c §:ssä tarkoitettu maksu määrätään, on asiakkaan tuloista vähennettävä

- asiakkaan suoritettavaksi vahvistetut elatusapu sekä hänen tosiasiallisista perhesuhteistaan johtuvat muut vastaavat kustannukset. Elatusapua ei kuitenkaan vähennetä, jos elatusavun saajana on asiakkaan aviopuoliso, jonka kanssa asiakas on elänyt yhteistaloudessa välittömästi ennen pitkäaikaisen perhehoidon, pitkäaikaisen tehostetun palveluasumisen tai pitkäaikaisen laitoshoidon alkamista.
- avopuolisoiden yhteistalouden purkamisessa annetussa laissa (26/2011) tarkoitettu pesänjakajan tai tuomioistuimen määräämä hyvitys, joka hänen on suoritettava rahana
- kiinteistön luovutuksen yhteydessä määrääjäksi tai elinkaudeksi pidätetty etuus, joka hänen on maksettava rahana;
- edunvalvojan palkkion perusmaksu, jonka suuruudesta säädetään holhustoimesta annetun lain 44 §:ssä 5. momentin nojalla
- tuomioistuimen ja tai holhousviranomaisen hänelle määräämän edunvalvojan palkkion perusmaksu, jonka suuruudesta säädetään holhustoimesta annetun lain 44 §:n 5 momentissa sekä edunvalvontavaltuutuksesta annetun lain 22 §:ssä tarkoitettu valtuutetun palkkio, kuitenkin enintään edellä tarkoitettujen edunvalvojan palkkion perusmaksun suuruisena.

- asiakkaan todelliset asumismenot ennen pitkäaikaiseen tehostettuun palveluasumiseen, pitkäaikaiseen perhehoitoon tai pitkäaikaiseen laitoshoittoon siirtymistä seuraavasti:
 - omistusasunnosta aiheutuvat välttämättömät ja kohtuulliset kulut viimeisten kuuden (6) kuukauden ajalta
 - vuokra-asunnon vuokra ja muut välttämättömät ja kohtuulliset kulut asuinhuoneiston vuokrauksesta annetun lain 52 §:ssä tarkoitetulta vuokralaisen irtisanomisajalta
 - asumisoikeusasunnon asumisoikeusasunnoista annetun lain 16 §:ssä tarkoitettu käyttövastike ja muut asumisesta aiheutuvat välttämättömät ja kohtuulliset kulut kolmelta (3) kuukaudelta.

Maksukyvyn mukaan määräytyvät maksut määrätään toistaiseksi.

3.6 TULOISTA TEHTÄVÄT ERITYISET VÄHENNYKSET PITKÄAIKAISESSA TEHOSTETUSSA PALVELUASUMISESSA JA PITKÄAIKAISESSA PERHEHOIDOSSA (laki 10 d §)

- pitkäaikaisesta tehostetusta palveluasumisesta perittävän maksun suuruudesta päätettäessä on vähennettävä maksun perusteena olevista tuloista kohtuulliset asumismenot, joita pitkäaikaisesta tehostetusta asumispalvelusta aiheutuu. Asumismenoista vähennetään asumistuki.
- pitkäaikaisessa tehostetussa palveluasumisessa ja pitkäaikaisessa perhehoidossa olevien tuloista vähennetään
 - terveydenhuollon ammattihenkilöistä annetussa laissa (559/1994) tarkoitetun terveydenhuollon ammattihenkilön määräämien lääkkeiden, kliinisten ravintovalmisteiden ja perusvoiteiden kustannukset, joihin asiakas on oikeutettu saamaan korvausta sairausvakuutuslain nojalla. Lääkekustannukset vähennetään asiakkaan tai hänen edustajansa antaman selvityksen perusteella maksun määräämisen perusteena olevista tuloista asiakkaalle aiheutuvien lääkekustannusten mukaan, kuitenkin enintään sairausvakuutuslain 5 luvun 8 §:ssä tarkoitetun vuosiomavastuun suuruisena.
 - Muiden kuin sairausvakuutuslain mukaan korvattavien lääkkeiden, kliinisten ravintovalmisteiden ja perusvoiteiden kustannukset vähennetään asiakkaan ja hänen edustajansa hakemuksesta siltä osin kuin lääkemääräyksen tehnyt terveydenhuollon ammattihenkilö on arvioinut ne asiakkaan terveydelle tarpeelliseksi.

3.7 LYHYAIKAINEN LAITOSHOITO

Asiakasmaksulaki

Hoitopäivämaksu lyhytaikaisessa hoidossa	48,90 €/hoitopäivä
Maksukaton ylittymisen jälkeen lyhytaikaisen laitoshoidon maksu 18 vuotta täyttäneiltä on	22,50 €/hoitopäivä

Lyhytaikaisessa laitoshoidossa olevalta voidaan periä hoidosta ja ylläpidosta psykiatrian toimintayksikössä enintään 22,50 euroa/hoitopäivä ja muussa lyhytaikaisessa laitoshoidossa enintään 48,90 euroa/hoitopäivä.

Maksuja ei saa periä terveystieteiden keskuksessa taikka sairaalassa tai sen toimintayksikössä alle 18-vuotiaalta siltä osin kuin hoitopäiviä on kalenterivuodessa kertynyt yli seitsemän.

Hoitopäivämaksun saa periä vain kerran kalenterivuorokaudelta. Jos asiakas siirtyy välittömästi toiseen laitokseen, lähettävä laitos ei saa periä maksua siltä vuorokaudelta, jona asiakas siirtyy.

4 SOSIAALIHUOLTOLAIN (1301/201) MUKAINEN LAPSIPERHEIDEN KOTIPALVELU

Kaupunki järjestää lapsiperhepalvelujen kotipalvelua kaupungin omana tuotantona, palvelusetelillä ja ostopalveluna. Lastensuojelun avohuollon tukitoimena tai vammaispalveluna tarjottava

palvelu voi poiketa käyntimäärien ja keston osalta, näissä tapauksissa asiakasmaksua ei myöskään peritä. Lapsiperheiden kotipalvelu on sosiaalihuoltolain (1301/2014) § 19 mukaista toimintaa säännöllisenä tai tilapäisenä.

4.1.1 Lapsiperheiden kotipalvelun asiakasmaksu

Lapsiperheiden kotipalvelussa maksutonta kotipalvelua on asiakasperheen mahdollista saada kerran vuodessa enintään kolmen (3) kuukauden ajan tilapäisenä kotipalveluna, enintään kuusi (6) tuntia viikossa. Lisäksi lastensuojelun avohuollon ja vammaispalvelun tukena myönnettävä palvelu ja toimeentulotuen piirissä olevat asiakkaat saavat palvelun maksuttomana.

Mikäli asiakasperhe tarvitsee palvelua maksuttomasta palvelusta enemmän, eivätkä he muilla edellytyksillä kuulu maksuttomuuden piiriin, määräytyvät tilapäisen ja säännöllisen kotipalvelun palvelumaksut annettujen tuntien mukaisesti seuraavasti:

Käynti tunteina	Maksu
1	6 €
1-2	10 €
2-3	15 €
3-4	20 €
yli 4 tunnin käynnit	joka tunnista + 5 €

Maksuvapautuksen tulorajataulukko: Jos henkilöitä on enemmän kuin kuusi, tulorajaa korotetaan 350 eurolla kustakin seuraavasta henkilöstä.

Perheen koko/hlö	1	2	3	4	5	6
Tuloraja						
€/kk	588	1 084	1 701	2 103	2 546	2 924

Palvelusetelissä on käytössä kolmea tuntiarvioltaan erilaista seteliä.

1. 27€/tunti. Perusseteli, jota myönnetään pääsääntöisesti
2. 35€/tunti. Tukiseteli, jolla myönnetään palvelu säännöllistä toimeentulotukea saaville, tulorajan alittaville tai lastensuojelun tukitoimena palvelua saaville perheille
3. 45€/tunti. Erikoiseteli, jota myönnetään poikkeustilanteissa mahdollisiin yö/viikonlopputarpeisiin.

Mikäli perheen tulot alittavat alla olevassa taulukossa määritellyn tulorajan tai perhe saa säännöllistä toimeentulotukea, myönnetään perheelle palveluseteli siten, ettei asiakkaalle tule omavastuuosuutta maksettavaksi. Kriteerinä on, että perhe toimittaa tulotietonsa ja tarvittavat liitteet ja päätökset ennen palvelun alkamista.

5 KOTIIN JÄÄVÄN PUOLISON JA LASTEN ELATUKSEN TURVAAMINEN

Asiakasmaksua määrättäessä tulee selvittää, onko palvelun käyttäjä ennen asumispalveluna alkamista elänyt yhteistaloudessa avioliitossa tai avioliiton omaisissa olosuhteissa tai onko hänellä alaikäisiä lapsia, joiden elatus on ollut kokonaan tai osittain riippuvainen palvelun käyttäjän tuloista. Selvityksen perusteella maksu tulee tarvittaessa määrätä sosiaali- ja terveydenhuollon asiakasmaksuista annetun lain 10 c §:n määräykset huomioon ottaen, säädettyä alemaksi siten, että yhteistaloudessa eläneen henkilön ja alaikäisen lasten elatus tulee turvatuksi. Selvityksessä tulee myös ottaa huomioon, mitä lapsen elatuksesta annetun lain 3 §:n 2 momentissa on säädetty vanhempien vastuusta täysi-ikäisen lapsen koulutuksesta aiheutuvista kustannuksista.

Palvelun saajan kanssa yhteistaloudessa eläneen avio- tai avopuolison, alaikäisten lasten sekä opiskelevien täysi-ikäisten lasten taloudellinen asema otetaan huomioon asumispalvelun maksua määrättäessä.

Kotona asuvaa puolisoa ohjataan ensisijaisesti hakemaan Kelasta

- kansaneläkkeen tarkistusta
- mahdollista eläkkeensaajan hoitotukea
- asumistukea

Arvioitaessa kotiin jäävän puolison ja lasten elatuksen turvaamista, huomioidaan laskelmassa tuloina

- kotona asuvan puolison tosiasialliset tulot ja etuudet, myös tulot joita ei huomioida asiakasmaksua määrättäessä
- lapsillisä

Tulojen vähennyksenä huomioidaan:

- kotiin jäävän puolison maksama elatusapu ja elatustuki

Menoina huomioidaan pääsääntöisesti STM:n voimassa olevassa toimeentulotukioppaassa ja perusturva- ja terveystalouden hyväksymisissä täydentävän ja ehkäisevän toimeentulotuen soveltamisohjeissa mainitut menot.

Kun edellä mainitut tulot ja menot on laskelmassa huomioitu, tulee kotona olevan puolison käyttöön jäädä vähintään täyden kansaneläkkeen määrää vastaava määrä.

Talletukset ovat osa kotiin jäävän puolison toimeentuloa.

Jos puolisoilla ja lapsilla on talletuksia ja muuta helposti realisoitavissa olevaa omaisuutta, ei kotiin jäävän puolison ja lasten toimeentulon katsota vaarantuvan.

6 ERI ASIAKASRYHMIEN TILAPÄINEN ASUMINEN

6.1 Tilapäinen asumispalvelu kotihoitoyksikössä

Tilapäisen asumisen kesto on yleensä kolme (3) kuukautta. Tilapäisessä asumisessa peritään vuokraa 18,65 €/vrk/asunto. Lisäksi asukas maksaa kotihoitomaksun ja tarvitsemansa ovihälyttimen sekä turvapalvelun kuukausimaksun, auttajakäynnin maksun ja lisälaitemaksun.

6.2 Tilapäinen asumispalvelu kartoitusasunnossa

Erityisasumispalvelujen tilapäinen asuminen (alle 1 viikko) Kasarmin kartoitusasunnossa on 18,65 €/vrk.

Yli viikon kartoitusjakson asiakasmaksu määräytyy säännöllisen kotihoidon asiakasmaksun mukaisesti (2.6.1) ja lisäksi asiakas maksaa tarvitsemansa muut tukipalvelut, joita voivat olla ateriapalvelun kokonaismaksu tai lounas ja siivous- sekä pyykkihuollon maksu. Asunnosta asiakas maksaa vuokran, joka määräytyy asiakkaan ja vuokranantajan keskenään tekemän vuokrasopimuksen mukaan.

6.3 Tilapäinen asumispalvelu hoitoyksikössä (muu kuin omaishoitajalaissa määritelty vapaa-päivä.

Tilapäinen asumispalvelu	36,60 €/vrk
Osavuorokautinen asumispalvelu	18,30 €/päivä/yö
Hinnat sisältävät hoivan, ateriat ja asumiskustannukset	

Asumispalveluissa toteutetaan tilapäisenä asumispalveluna omaishoidon lakisääteisten (2-3 vrk/kk) päivien ylimenevää vuoroa omaishoitajan hyvinvoinnin ja jaksamisen tueksi ja ti-

lapäistä kriisihoitoa. Kriisihoito on tarkoitettu ikäihmiselle, jolla on tilapäinen kriisi, jota ei pystytä hoitamaan kotona. Kriisihoitojakson aikana selvitetään ja järjestetään palvelut, jotta asiakas pystyy kotiutumaan.

Asumispalveluissa hoitopäivämaksu ei kerrytä maksukattoa.

Omaishoitajan vapaan aikana maksu päivältä on enintään kulloinkin omaishoitajalaissa määritellyiltä vapaapäiviltä 11,40 euroa/vrk (asiakasmakulaki 6 b §).

6.4 LYHYTAIKAINEN PERHEHOITO

Lyhytaikainen perhehoito

36,60 €/vrk

Mikäli lyhytaikaista tai osavuorokautista perhehoitoa järjestetään omaishoitajan lakisääteisen vapaan ajaksi, peritään hoidosta sosiaali- ja terveydenhuollon asiakasmaksulain (1992/734) ja –asetusten mukainen sekä kunnan sosiaali- ja terveyslautakunnan vahvistama maksu.

6.5 KOKEILUASUMINEN

Kokeiluasumisen ajalta oman asunnon asumiskustannuksia huomioidaan asiakasmaksua määrätessä enintään kolmelta (3) kuukaudelta. Palvelupäätöksen tekijä ottaa kantaa siihen ote-taanko oman asunnon asumiskustannuksia huomioon, minkä suuruisena ja kuinka pitkältä ai-kaa.

7 KEHITYSVAMMAHUOLLON MAKSUT

7.1 PITKÄAIKAISEN ASUMISPALVELUN YLLÄPITOMAKSUT

Sosiaali- ja terveydenhuollon asiakasmaksuista annetun lain (519/77) 4 §:n 1 momentin 2 kohdan mukaan sosiaalipalveluista ovat maksuttomia kehitysvammaisten erityishuollosta an-netussa laissa tarkoitettu erityishuolto ja lain 39 §:ssä ja –asetuksessa 3 §:ssä tarkoitettu kul-jetus.

Kehitysvammaisen asiakkaan ylläpidosta voidaan kuitenkin periä maksu lukuun ottamatta alle 16-vuotiaalle annettavaa osittaista ylläpitoa (= osapäiväistä) ja lain 28 §:ssä tarkoitettua ope-tusta saavan lapsen osittaista ylläpitoa sen lukuvuoden loppuun, jonka aikana hän täyttää 16 vuotta.

Asiakasmaksuasetuksen 21 §:n mukaan kehitysvammaisten erityishuollosta annetun lain mu-kaan järjestetystä täydestä ylläpidosta voidaan periä maksu lyhytaikaisessa laitoshoidossa si-ten kuin 12 §:ssä säädetään ja pitkäaikaisessa laitoshoidossa siten kuin 15 §:n 1,3, ja 4 mo-mentissa säädetään.

Kehitysvammaisen asiakkaan vastuulla ovat edellä mainituista rajoituksista huolimatta samat elämiseen liittyvät menot kuin muillakin asiakkailla. Tämä tarkoittaa, että asumispalvelua saa-van kehitysvammaisen henkilön tulee maksaa vuokra, vesi- ja sähkömaksut sekä vuokraan liit-tyvä jyvitetty osuus yhteisistä tiloista ja kiinteistön hoitomenot. Kehitysvammaisen henkilön päivittäinen ylläpito ja siitä perittävä ylläpitomaksu sisältää harrastus- ja viriketarvikkeet, ylei-seen viihtyvyyteen liittyvät kulut (sisustustarvikkeet), siivousvälineet ja -aineet, pyykinpe-sulaitteet ja -aineet, astianpesulaitteet ja -aineet sekä esimerkiksi kodin pientarvikkeet, kuten, lamput, biobussit ja wc-tarvikkeet sekä wc-paperit. Näiden hyödykkeiden osalta perittävä kiin-teä ylläpitomaksu on 45 €/kk.

Aterioiden osalta ylläpitomaksu määräytyy seuraavasti:

· Aamupala	2,00 €
· Lounas	7,00 €
· Päiväkahvi	1,00 €
· Päivällinen	4,00 €
· Iltapala	1,50 €

Aterioiden osalta peritään vain toteutuneet ateriat. Poissaolo on ilmoitettava viimeistään edellisenä päivänä klo 14.00 mennessä.

Mikäli poissaoloja päivittäisiltä aterioilta ei ole, ylläpitomaksu on 516,51 €/kk.

Alle 16-vuotiaiden lasten ylläpitomaksu pitkäaikaisessa asumispalvelussa 11,40 €/vrk (sisältää ateriat, asumisen ja muun ylläpidon).

7.2 TILAPÄISEN ASUMISEN MAKSU

Ympäri vuorokautista asumista, joka sisältää ateriat, majoituksen ja muut kulut hoivan ja hoidon ajalta.

· asuminen ilman aterioita	11,40 €/vrk
· 16 vuotta täyttänyt (ateriat ja asuminen)	32,50 €/vrk
· alle 16-vuotiaat (ateriat ja asuminen)	19,00 €/vrk
· osavuorokautinen hoito, esimerkiksi yöhoito)	16,00 €/vrk

7.3 PERHEHOITO

Perhehoidosta peritään 85 % asiakkaan nettotuloista. Maksu on kuitenkin enintään sen suuruinen, että käyttörahaa jää asiakkaalle kuukausittain vähintään 164 euroa kuukaudessa. Tämä käyttövara tulee jäädä myös, kun huomioidaan asiakkaan edellisen vuoden reseptiin perustuvat lääkemenot (asiakkaan omavastuu kuukautta kohti laskettuna). Hoitotuki otetaan tulona huomioon nettotuloja laskettaessa.

7.4 KEHITYSVAMMAISTEN PÄIVÄ- JA TYÖTOIMINTA (PÄIVÄAIKAINEN TOIMINTA)

16-vuotta täytäneiden kehitysvammaisten erityishuoltoon kuuluvissa päivä- ja työtoiminnan yksiköissä peritään

· Aamupala	2,00 €/pv
· Lounas sis. jälkiruoka	7,00 €/pv
· päiväkahvista/ mehusta/ tai teestä (sis. kahvileipä)	1,00 €/pv
· Välipala	1,50 €/pv

7.5 ERITYISEN PALJON TUKEA TARVITSEVIEN KEHITYSVAMMAISTEN JA AUTISTIEN PALVELU-SETELI

Asumispalvelu	195,88 €/vrk
E erityisen vaativa osapäivätoiminta	67,06 €/toimintapäivä
E erityisen vaativa kokopäivätoiminta	134,13 €/toimintapäivä

Kokonaispalvelun (asuminen ja päivätoiminta) palvelusetelin hinta on joko osapäivätoiminnalla 262,94 €/vrk ja kokopäivätoiminnalla 330,01 €/vrk.
Asiakas maksaa normaaliin tapaan vuokran ja asiakkaalta peritään ylläpitomaksua kohdan 5.1. mukaisesti.

7.6 VAMMAISPALVELULAIN JA SOSIAALIHUOLTOLAIN MUKAISTEN KULJETUSPALVELUIDEN ASIAKSMAKSUT

7.6.1 Asiointi- ja virkistysmatkat

Omavastuu määräytyy matkan alku- ja päätepisteen perusteella mahdollisimman tarkkaan julkisen liikenteen Kuopion seudulla käytössä olevien vyöhyketaksojen mukaisesti. Käytössä on aikuisten ja lasten kertalipun hinta. Klo 23-04 käytössä on yötaksa.

Mikäli kuljetuspalvelumatkan alku- tai päätepiste tai matka kokonaisuudessaan on vyöhykkeiden ulkopuolella, noudatetaan viimeksi vahvistettua Matkahuollon taksa.

PALI-palveluliikenneautolla toteutetusta kuljetuspalvelumatkasta ei peritä asiakkaalta maksua. Kuljetuspalvelualue on todettu asiakkaalle tehdyssä viranhaltijapäätöksessä.

Alle 7-vuotiaalta ei peritä omavastuuta.

KERTALIPPU

VYÖHYKE	Aikuiset (17-vuotta täyttäneet)	Lapset (7-16 vuotiaat)
A tai B	3,30 €	1,70 €
C	3,90 €	2,00 €
D	4,70 €	2,40 €
E tai F	5,20 €	2,60 €
2 vyöhykettä	5,50 €	2,80 €
3 vyöhykettä	6,10 €	3,10 €
4 vyöhykettä	6,80 €	3,40 €
5 vyöhykettä	8,50 €	4,30 €
6 vyöhykettä	11,00 €	5,50 €

KELLO 23-04 PERITÄÄN YÖTAKSA SEURAAVASTI:

VYÖHYKE	Aikuiset (17-vuotta täyttäneet)	Lapset (7-16 vuotiaat)
A tai B	5,00 €	2,60 €
C	5,90 €	3,00 €
D	7,10 €	3,60 €
2 vyöhykettä	8,30 €	4,20 €
3 vyöhykettä	9,20 €	4,70 €
4 vyöhykettä	10,20 €	5,10 €

MATKAHUOLLON TAKSA

Asiakasmaksu on alla oleva kilometrien mukaan määräytyvä aikuisen ja lapsen kertamaksu, jonka asiakas maksaa suoraan kuljettajalle. PALI-palveluliikenneautolla toteutetusta kuljetuspalvelumaksusta ei peritä asiakkaalta maksua.

Km enintään	6	9	12	16	20	25	30	35	40	45	50	60	70	80	90	100	110	120
Aikuinen €/hlö	3,30	3,60	3,90	4,70	5,50	6,10	6,80	7,40	8,20	9,30	10,10	11,80	13,70	15,50	17,30	18,70	20,40	22,00
Lapsi 4-11 v. €/hlö	1,70	1,80	2,00	2,40	2,80	3,10	3,40	3,70	4,10	4,70	5,10	5,90	6,90	7,80	8,70	9,40	10,20	11,00

7.6.2 Työ- ja opiskelumatkat

Asiakas maksaa opiskelu- ja työmatkoilla 0-12 kilometrin matkalla 1,20 € ja yli 12 kilometrin matkalla 2,40 €.

8 LAITOSHOIDON MAKSUT

8.1 LYHYTAIKAINEN LAITOSHOITO

Asiakasmaksuasetus 12 §. Kerryttää maksukattoa.

Hoitopäivämaksu lyhytaikaisessa hoidossa	48,90 €/hoitopäivä
Maksukatton ylittymisen jälkeen lyhytaikaisen laitoshoidon maksu 18 vuotta täyttäneiltä on	22,50 €/hoitopäivä

Lyhytaikaisessa laitoshoidossa olevalta voidaan periä hoidosta ja ylläpidosta psykiatrian toimintayksikössä enintään 22,50 euroa/hoitopäivä ja muussa lyhytaikaisessa laitoshoidossa enintään 48,90 euroa/hoitopäivä.

Maksuja ei saa periä terveyskeskuksessa taikka sairaalassa tai sen toimintayksikössä alle 18-vuotiaalta siltä osin kuin hoitopäiviä on kalenterivuodessa kertynyt yli seitsemän.

Hoitopäivämaksun saa periä vain kerran kalenterivuorokaudelta. Jos asiakas siirtyy välittömästi toiseen laitokseen, lähettävä laitos ei saa periä maksua siltä vuorokaudelta, jona asiakas siirtyy.

8.2 PÄIVÄ- JA YÖHOIDON MAKSUT

Asiakasmaksuasetus 13 §. Kerryttää maksukattoa.

Päivä- tai yöhoidon maksu	22,50 €/vrk
---------------------------	-------------

Maksua ei saa periä psykiatrisen avohoidon toimintayksikössä annetusta hoidosta, kehitysvammaisten erityishuollosta annetun lain (519/77) tarkoittamasta erityishuollosta, polikliinisesta päihdehuollosta eikä vammaisuuden perusteella järjestettävistä palveluista ja tukitoimista annetun lain 22 §:n 2 momentissa tarkoitettua suojatyöstä.

Maksua ei saa periä myöskään alle 18-vuotiaalta terveyskeskuksessa tai sairaalassa taikka sen toimintayksikössä siltä osin kuin hoitopäiviä on kalenterivuodessa kertynyt yli seitsemän.

Maksukatton ylittymisen jälkeen maksua ei peritä.

8.3 KOTISAIRAALAN MAKSUT

Ei kerrytä maksukattoa.

Sairaanhoidajan käynti 12,00€/käynti. Jos käyntejä on kolme tai useampia vuorokaudessa, maksu on 27,30 €/vuorokausi.

Kotisairaaloiminnan fysio- tai toimintaterapia tuotetaan kohdan 8 vastaanottopalvelut terapian asiakasmaksujen mukaisesti.

Kotisairaalan potilailta peritään yllä olevan mukaan maksu, vaikka hän olisi säännöllisen kotihoidon tai asumispalvelun piirissä (pois lukien laitoshoido).

Asiakas kustantaa peruslääkkeet ja perushoitotarvikkeet itse.

I.v. ja i.m. lääkkeet sekä erityishoitotarvikkeet (esim. VAC) potilas saa kotisairaalan kautta.

8.4 KUNTOUTUSHOIDON MAKSUT

Kerryttää maksukattoa.

16,90 €/hoitopäivä

Vammaiselle henkilölle terveydenhuoltolain (1326/2010) 29§:n 1 momentin 7 kohdassa tarkoitettuna tarkoitettua laitoshoidona annetusta kuntoutushoidosta tai kehitysvammaisten erityis- huoltona annetusta kuntoutushoidosta voidaan periä enintään 16,90 euroa/hoitopäivältä.

Maksua ei saa periä alle 18-vuotiaalta terveystieteissä tai sairaalassa taikka sen toimintayksikössä siltä osin kuin hoitopäiviä on kalenterivuodessa kertynyt yli seitsemän.

Maksukaton täyttymisen jälkeen, maksua ei peritä.

9 VASTAANOTTOPALVELUT**9.1 TERVEYSKESKUKSEN LÄÄKÄRIPALVELUT**

Asiakasmaksuasetus 7 §. Kerryttää maksukattoa.

Veteraanitunnus tarkoittaa vastaanottopalveluissa Suomen sotien 1939-1945 veteraaneja.

Käyntimaksu

20,60 €

Maksu peritään kolmelta (3) ensimmäiseltä käynniltä kalenterivuodessa.

Veteraanitunnuksen omaavilta ja alle 18-vuotiaille sekä tartuntalaissa tarkoitettuna asiakkaan hoito on maksuton.

Seksuaalirikosten uhreille tarkoitettujen terveyspalvelut ovat maksuttomia

Päihteitä käyttäville raskaana oleville suunnatut äitiyspoliklinikoiden tutkimus, hoito ja seuranta ovat maksuttomia

Käyntimaksu peritään myös äitiysneuvolan, opiskelijaterveydenhuollossa ja perhesuunnittelu- neuvolassa lääkärin vastaanotolla sairaanhoidollisesta käynnistä.

9.2 PÄIVYSTYS

Asiakasmaksuasetus 7 §. Kerryttää maksukattoa.

Lääkärikäynti

arkisin klo 16.00 – 20.00

20,60 €

arkisin klo 20.00 – 22.00

28,30 €

lauantaisin, sunnuntaisin ja pyhäpäivinä

klo 8.00 – 22.00

28,30 €

Veteraanitunnuksen omaavilta ja alle 18-vuotiaille sekä tartuntalaissa tarkoitettuna asiakkaan hoito on maksuton.

9.3 YKSILÖKOHTAINEN FYSIOTERAPIA

Asiakasmaksuasetus 7 §. Kerryttää maksukattoa.

Yksilökohtainen fysioterapiakäynti 1-2 kertaa

11,40 €

Maksun perimiselle ei ole ikäraja.

9.4 SARJASSA ANNETTAVA HOITO

Asiakasmaksuasetus 11 §.

Kerryttää maksukattoa.

Hoitokerta

11,40 €

Alle 18-vuotiaalle maksuton

Maksu peritään enintään 45 hoitokerralta/vuosi.

Hoitajan antama IV-hoito

9.4.1 Fysioterapia, toimintaterapia, lymfaterapia ja muu lääkinällinen kuntoutus
Kerryttää maksukattoa.

Hoitokerta 11,40 €/hoitokerta
Alle 18 vuotiaalle maksuton.
Maksu peritään enintään 45 hoitokerrasta/vuosi

Terapeutin yksilökohtainen virtuaalivastaanotto 10,00 €/hoitokerta

9.4.2 Sarjassa annettava lääkinällinen ryhmäkuntoutus
Asiakasmaksuasetus 11 §.

- ryhmäjakso 1-5 ryhmäkäyntiä 20,00 € /ryhmäjakso
- ryhmäjakso 6-10 ryhmäkäyntiä 22,50 € / ryhmäjakso
- ryhmäjakso yli 11 ryhmäkäyntiä 25,00 € / ryhmäjakso

Ryhmämaksua ei peritä, mikäli ryhmäjakson käynneistä 2/3 (pyöristetään lähimpään kokonais-
lukuun) jää toteutumatta sairastumisen tai muun perustellun keskeytymisen syyn vuoksi.

Alle 18-vuotiaalle kuntoutus on maksuton.

Fysioterapeutin yksilökohtainen ja sarjassa annettava fysioterapia voidaan toteuttaa vastaan-
otolla, kotikäynnillä tai virtuaalivastaanoton avulla asiakkaan tarpeen määrittelemällä tavalla
em. maksujen mukaisesti.

9.5 KOULUTERVEYDENHUOLLON PALVELUT

Terveydenhuoltolain 16 §:n nojalla järjestetyistä kouluterveydenhuollon palveluista ei saa pe-
riä asiakasmaksuja. Maksuttomuus koskee myös 18 vuotta täyttäneitä.

9.6 ERIKOISSAIRAANHOIDON VASTAANOTTOTOIMINTA

9.6.1 Erikoissairaanhoitona toteutettu erikoislääkärin vastaanotto
Asiakasmaksuasetus 8 §. Kerryttää maksukattoa.

Käyntimaksu 41,20 €/käynti

9.6.2 Erikoislääkärin vastaanoton korvaava puhelinkäynti
Asiakasmaksuasetus 8 §. Kerryttää maksukattoa.

Käyntimaksu 26,70 €/käynti

9.6.3 Erikoissairaanhoitona hoitajan itsenäinen vastaanoton käyntimaksu ja
hoitajan tekemät toimenpiteet
Kerryttää maksukattoa.

Käyntimaksu 11,40 €/käynti

Uniapnehoitaja, Unirekisteröinnit, diabeteshoitaja, valtimotautihoitaja
Verensokerin sensorin asennus, venesektio (punasolujen poisto),
Holterin laittaminen ja purkaminen
Uniapnea potilaiden vastaanottokäynnin korvaava etäkontakti (Airview)

9.6.4 Erikoissairaanhoitona hoitajan antama I.V lääkitys
Kerryttää maksukattoa.

Hoitajan antama i.v lääkitys potilaalle, joka on poliklinikan lääkärin hoidossa
Käyntimaksu/kerta 22,50 €/käynti

9.6.5 Muut maksut

Silmäpohjakuvan kopiomaksu 12,00 €

9.6.6 Erikoissairaanhoidon maksuttomat palvelut

- diabeetikkojen määräaikaiset silmänpohjatutkimukset
- Suomen sotien (1939-1645) veteraanitunnuksen omaaville poliklinikkakäynti on maksuton
- alle 18-vuotiaan poliklinikkakäynti on maksuton
- tartuntatautilaissa tarkoitetun asiakkaan hoito

9.7 SARJASSA ANNETTAVAT HOIDOT

Asiakasmaksuasetus 11 §. Kasvattaa maksukattoa.

Hoitokerta 11,40 €

Lääkärin läheteellä annettava jalkaterapeutin hoito, korvalääkärin sarjahoito, suonensisäiset lääkehoidot, avustettu kotihemodialyysi.

Alle 18-vuotialle maksuton

Maksu peritään enintään 45 hoitokerralta/vuosi.

9.8 MAKSU LÄÄKÄRINTODISTUKSESTA JA LAUSUNNOSTA

Asiakasmaksulaki 5 § 1 mom. d)-kohta. Asiakasmaksuasetus 23 §. Ei kerrytä maksukattoa. Ei ikärajaa.

9.8.1 Maksulliset todistukset

Ajokorttilaissa säädetyn ajo-oikeuden saamiseksi tai säilyttämiseksi tarvittava lääkärintodistus (ajokorttitodistus) 61,00 €

Maksu seuraavista hoitoon liittymättömien lääkärin ja hammaslääkärin todistuksista ja lausunnoista 50,80 €

- Aselupatodistus
- C-todistus kuntoutusta varten
- T-todistus (todistus terveydentilasta sisältää laboratoriotutkimukset)
- B-todistus Kelan etuisuuksia varten
- B-todistus (mm. eläkkeitä varten)
- B-lausunto äitiysneuvolassa lääketieteellisistä syistä
- E-lausunto vakuutusyhtiölle
- Suunterveyden todistukset
- Tuberkuloositodistus ulkomaille töihin/vaihtoon lähteville

Suppeasta todistuksesta tai lausunnosta eri tarkoituksia varten 39,10 €

- Armeijan todistus
- C-todistus hoitotuen/vammaistuen hakemista varten
- T-todistus (todistus terveydentilasta ilman laboratoriotutkimuksia)
- Todistus asunnonhaku varten
- Todistus turvapuhelimen anomista varten
- Todistus työvoimatoimistoa varten (Te-toimiston pyytämänä asiakkaalle maksuton)
- Todistus invalidipysäköintikorttia varten
- Hiv-todistus

Muut lausunnot etuuden hakemista varten, maksu laajuuden mukaan.

Valmiiksi laadituista todistuksista peritään maksu asiakkaalta, vaikka asiakas peruisi pyynnön.

9.8.2 Maksuttomat todistukset

Hoitoon liittyvät todistukset ja lausunnot kansanterveystyössä (terveyskeskuksessa) ja erikois-sairaanhoidossa ovat maksuttomia:

- A-todistus
- B-todistus erityiskorvattavia lääkkeitä varten terveyskeskuksessa
- Potilaan välittömään hoitoon liittyvä B-todistus (kuntoutus, SV-päiväraha)
- Todistus lääkinnälliseen kuntoutukseen liittyvien apuvälineitä varten
- Lähetete toiseen sairaanhoitolaitokseen pääsemistä varten
- Sairaanhoidon vuoksi tarpeelliset todistukset (esim. raskaudenkeskeytys, sterilisaatio)
- Joukkorokotustodistus
- Todistus lapsen sairaudesta
- Neuvola- ja kouluterveydenhuollon todistukset (mm. jälkitarkastustodistus äitiyspäivä-
rahaa varten)
- Todistus potilaan kuljetuksesta = matkatodistus
- Kutsuntatarkastustodistus =lääkärinlausunto puolustusvoimia varten
- Todistus veteraanikuntoutusta varten
- Kuolintodistus
- asiakkaan hoitoon tai kuntoutukseen saamiseksi,
- sairausvakuutuslain (1224/2004) 5 luvun nojalla lääkekorvauksen saamiseksi tai
- sellaisen lyhytaikaisen sairausloman tarpeen osoittamiseksi, jonka kesto on enintään
mainitun lain 8 luvun 7 § 1 ja 2 momentissa tarkoitetun omavastuuajan pituinen

9.9 KÄYTTÄMÄTTÄ JA PERUUTTAMATTA JÄTETYISTÄ PALVELUISTA PERITTÄVÄ MAKSU

Asiakasmaksulaki 3 §.

Maksu 50,80 €

18-vuotta täyttäneiltä

Terveyskeskuslääkärin ja hammaslääkärin vastaanottokäynti

Erikoislääkärin käynti

Harjulan sairaalan poliklinikan avohoidon käynti

Kuvantamistutkimuksen vastaanottokäynti

Opiskelijaterveydenhuollon, perhesuunnitteluneuvolan ja äitiysneuvolan

lääkärinvastaanoton sairaanhoidollinen käynti.

Katso tarkemmat perustelut kohdasta 1.3.

9.10 MUUT MAKSUT

Hoitokengän palauttamatta jättäminen 50,00€

Jalkaterapeutin käynti 11,40€

Keltakuumerokotemaksu 49,00 €

Röntgenkuvan kopiomaksu 12,00€

Kansainvälinen rokotuskortti 16,00€

Lääkärin tekemät sairaanhoidolliset UÄ-tutkimukset äitiysneuvolassa 33,80€

9.11 MUUALTA KUIN SUOMESSA ASUVALTA PERITTÄVÄ MAKSU

Asiakasmaksuasetus 24 §.

Enintään palvelun tuottamisesta aiheutuvien kustannusten suuruinen maksu, jollei

Suomea sitovasta kansainvälisestä sopimuksesta muuta johdu.

9.12 LABORATORIO- JA KUVANTAMISTUTKIMUKSET

Asiakasmaksuasetus 8 b. Ei maksua.

Yksityislääkärin tai yksityisen terveydenhuoltoyksikön läheteellä tehtävistä laboratorio- ja kuvantamistutkimuksista, jotka eivät ole osa muuta laskutettavaa hoitokäyntiä, peritään enintään palvelun tuottamisesta aiheutuvia kustannuksia vastaava maksu erillisen hinnaston mukaan.

Käyttämättä ja peruuttamatta jätetystä palvelusta voidaan periä 50,80 euroa, kun asiakasta on tiedotettu asiasta asiakasmaksulain 3 §:n mukaisesti.

9.13 TERVE KUOPIO-KIOSKI, MATALAN KYNNYKSEN TERVEYDENHUOLLON PALVELU

Sosiaali- ja terveydenhuollon ammattihenkilöiden antama terveysneuvonta yksilöllisesti ja ryhmissä matalan kynnyksen palvelupisteissä on maksutonta.

9.14 HENGITYSHALVAUSPOTILAALLE JÄRJESTETTÄVÄ HOITO Asiakasmaksuasetus 22 §.

Hengityshalvauspotilaille järjestettävä kunnallinen hoito ja hoitoon liittyvät kuljetukset ovat maksuttomia.

9.15 MAKSUKATTO JA MAKSUJEN SEURANTA Asiakasmaksuasetus 26 a-b §.

Maksukaton kertymäkausi on kalenterivuosi. Maksukatto on vuonna 2021 683 euroa. Maksukaton ylittymisen jälkeen ovat maksukattoon sisältyvät palvelut maksuttomia kalenterivuoden loppuun lukuun ottamatta lyhytaikaista laitoshoidoa. Maksukaton ylittymisen jälkeen lyhytaikaisesta laitoshoidosta peritään 22,50 € hoitopäivältä.

Maksujen seuranta ja kertyneiden maksujen määrän selvittäminen ovat asiakkaan vastuulla. Maksukaton täytyminen huomioidaan, kun Kuopion kaupungin tuottamista palveluista on peritty maksuja maksukaton verran kalenterivuoden aikana ja asiakas on ilmoittanut maksukaton täyttymisestä tai maksukaton täytyminen on havaittu laskutuksen yhteydessä kaupungin omana työnä.

Kaupunki ei saa automaattisesti tietoja asiakkaan KYS:lle tai muille toimijoille maksamista asiakasmaksuista. Asiakas voi antaa kaupungille luvan saada kysyä nämä tiedot tai toimittaa postitse laskukopiot ja alkuperäiset maksukuitit asiakasmaksuysikköön. Maksukaton täytyminen on aikaisemmin todistettu vihreällä vapaakortilla. Jatkossa maksukaton saavuttaneille postitetaan asiakasmaksuysiköstä Pegasos-potilastietojärjestelmästä tulostettava A4-kokoinen valkoinen todistus.

10 MI ELENTERVEYS- JA PÄIHDEPALVELUT

Lyhytaikainen psykiatrinen kuntoutusjakso
Osaylläpitemaksu Kuntoutusyksikkö Tukiporras 10 €/vrk

Päihdesäätien hoitopäivä tai vastaava ostopalvelu
(kerryttää maksukattoa) 48,90 €/hoitopäivä
Maksukaton ylittymisen jälkeen peritään 22,50 €/hoitopäivä

Mielenterveysongelmissa asiakas voi hakea apua terveyskeskuksen tiimistä, josta tehdään tarvittaessa lähete terveyskeskuksessa työskenteleville psykiatrian sairaanhoitajille, Kuopion psykiatrian keskuksen tai muille KYSin psykiatrian poliklinikoille.

Psykiatriset avohoidon palvelut ovat maksuttomia terveyskeskuksen psykiatrian sairaanhoitajien vastaanotolla sekä Kuopion psykiatrian keskuksen lääkäri- ja hoitajavastaanotolla.

Mielenterveysongelmaan liittyvä vastaanottokäynti terveyskeskuksen avohoidon vastaanotolla on maksuton. Maksun saa periä, jos samalla käynnillä hoidetaan myös muita, fyysiseen terveyteen liittyviä vaivoja.

Perusterveydenhuollossa terveydenhuoltolain 27 §:n perusteella järjestetyistä mielenterveys-työhön liittyvistä avosairaanhoidon palveluista ei saa periä maksuja. Perusterveydenhuollossa avohoitona järjestetty mielenterveystyö eri hoitomuotoineen on maksutonta kaiken ikäisille

asiakkaille. Maksuja ei saa periä mielenterveystyössä annetusta sarjahoidosta, kuten psykoterapiajaksoista. Käynnin pääasiallinen syy määrittää mielenterveystyöhön liittyen palvelujen maksuttomuuden. Avosairaanhoido on asiakkaalle maksutonta silloin, kun käynnin syynä on nimenomaan mielenterveyteen liittyvä vaiva.

11 SUUN JA HAMPaidEN TUTKIMUS JA HOITO

Asiakasmaksuasetus 9 §, 9 a §. Ei kerrytä maksukattoa.

Maksuja ei peritä:

- alle 18-vuotiaiden tutkimuksesta ja hoidosta
- veteraanitunnuksen omaavilta

Suomen sotien (1939-1945) veteraanitunnuksen omaavalle käynnit ovat maksuttomia. Veteraanitunnus on esitettävä vastaanotolla. Veteraanit maksavat vain hammaslaboratoriolta hankituista töistä suoraan hammaslaboratoriolle.

11.1.1 Käyntimaksut

Suuhygienistin käyntimaksu	10,20 €
Hammaslääkärin käyntimaksu	13,10 €
Erikoislääkärin käyntimaksu	19,20 €
Hammaskiven poisto ja hampaiden kiinnityskudosten hoito käyntikerralta	8,40 €-109,80 €

11.1.2 Maksu tutkimuksesta, hammastarkastuksesta ja hoidosta

Suun ja hampaiston tutkimus	
Tutkimus	8,40 €-37,50 €
Röntgentutkimus kuvalta	8,40 €
Leukojen ja koko hampaiston kuvaus	18,90 €
Enkäisevä hoito käyntikerralta (Tutkimuksen yhteydessä käyntikerta on maksuton).	8,40 €
Hampaanpoisto	18,90 €-37,50 €
Hampaan leikkauksellinen poisto	54,90 €-77,00 €

Proteettinen hoito

Proteettisen hoidon yhteydessä velotetaan potilaalta hammastekniset kulut todellisten kulujen suuruusina kustannusarvion mukaan.

Hampaiden paikkaus

1 pinnan täyte	18,90 €
2 tai useamman pinnan täyte	37,50 €- 77,00 €
Puudutus/leuan puolisko	8,40 €

Todistus ja lausunto sekä maksu peruuttamattomasta ajasta 50,80 €

12 PALVELUSETELIN ARVOT 1.7.2021

Kuopion kaupungilla on käytössä tilapäisen kotihoidon, tuetun kotona asumisen, asumisen, omaishoidon sekä rintamaveteraanien kotiin vietävien kunnallisten avopalvelujen ja sotainvalidien palvelusetelit.

12.1 TILAPÄISEN KOTIHOIDON PALVELUSETELI

Tilapäisen kotihoidon palveluseteliä myönnetään kotihoidon palvelutasomääritysten täyttyessä lyhytkestoiseen palveluntarpeeseen korkeintaan kolmeksi kuukaudeksi kerrallaan. Tilapäisen kotihoidon palvelusetelin arvo on kaupungin määrittelemä tasasuuruinen summa. Palvelusetelin arvo on ma – la 24 €/ tunti ja su 36 €/ tunti.

12.2 TUETUN KOTONA ASUMISEN PALVELUSETELI (SÄÄNNÖLLINEN KOTIHOITO)

Tuetun kotona asumisen palveluseteli on tarkoitettu säännölliseen kotihoitoon ja palvelusetelin arvo määräytyy asiakkaan bruttotulojen perusteella. Bruttotuloista huomioidaan kotihoidon tulorajan ylittävistä osasta 35 %.

Tuetun kotona asumisen setelin arvo maanantaista perjantaihin avuntarpeessa on 27 €/h ja maanantaista sunnuntaihin avuntarpeessa on 35 €/h. Asiakas maksaa palveluntuottajalle omavastuuosuuden, jonka suuruuteen vaikuttaa palveluntuottajan tuntihinta.

12.3 PALVELUASUMISEN JA TEHOSTETUN PALVELUASUMISEN PALVELUSETELI

Asumiseen myönnettävän palvelusetelin arvo ja omavastuuosuus määräytyvät asiakkaan bruttotulojen perusteella. Palvelusetelin hoitoluokkia on kaksi.

Seteli	
asumisen palveluseteli 1 (palveluasuminen)	86,51 €/kk
asumisen palveluseteli 2 (tehostettu palveluasuminen)	111,83 €/kk

Asumisen palvelusetelin valinnut asiakas maksaa ateriapalvelun, vuokran, tukipalvelut kuten siivouksen ja vaatehuollon sekä mahdollisen omavastuuosuuden, joka on palveluntuottajan hoivavuorokausihinnan ja palvelusetelin arvon välinen erotus. Asiakas maksaa myös muut palveluntuottajan kanssa sopimansa palvelut.

Asumisen palvelusetelin (tehostettu ja tavallinen palveluasuminen) osalta hinnoittelu perustuu oman tuotannon laskennalliseen hintaan ja toisaalta markkinahintaan.

12.4 OMAISHOIDONTUEN PALVELUSETELI

Sijaishoidon enimmäismäärästä säädetään sosiaali- ja terveydenhuollon maksuista annetussa laissa § 6b.

Omaishoitaja voi halutessaan ostaa palvelusetelillä hoiva-apua kotiin. Tällöin palvelusetelillä saatava avun tuntimäärä vaihtelee palveluntuottajan tuntihinnan mukaan.

Omaishoidontuen palvelusetelillä 110€/vrk. Enintään kolme seteliä kuukaudessa (330 €/kk) voi ostaa vuoro hoitoa tai päivätoimintaa yksityisestä hoitopaikasta tai hoiva-apua kotiin. Tällöin palvelusetelillä saatava avun määrä vaihtelee palveluntuottajan hinnan mukaan. Palvelusetelistä ei peritä asiakasmaksua, vaan asiakas maksaa setelin arvon ylittävän maksuosuuden suoraan palveluntuottajalle.

12.5 LYHYTAIKAISEN ASUMISPALVELUN PALVELUSETELI

Lyhytaikaisen asumispalvelun palvelusetelin arvo on 84,80 €/vrk.

12.6 RINTAMAVETERAANIEEN JA SOTAINVALIDIEN PALVELUSETELI

Rintamaveteraanien ja sotainvalidien palvelusetelit tehdään täyteen arvoon asti, jolloin asiakkaalle ei muodostu itsemaksuosuutta palvelusta. Valtiokonttori korvaa palvelun järjestämisen kustannukset kaupungille.

12.7 LAPSIPERHEIDEN KOTIPALVELUN PALVELUSETELI

Lapsiperheiden kotipalvelussa on oman palvelutuotannon rinnalla käytössä palveluseteli, jonka hinnat on esitetty kohdassa 3.2.

12.8 HENKILÖKOHTAISEN AVUN PALVELUSETELI

Henkilökohtainen apu on tarkoitettu pitkäaikaisen tai etenevän vamman tai sairauden johdosta välttämättömään ja toistuvaan toisen henkilön avun tarpeeseen, joka ei johdu pääasiassa ikään-tyymiseen liittyvistä sairauksista ja toimintarajoitteista. Vammaispalvelulain mukainen henkilökohtainen apu on avustamista niissä tavanomaiseen elämään liittyvissä toimitissa, jotka henkilö tekisi itse, mutta ei niistä vammansa tai sairautensa vuoksi kokonaan tai osittain itse selviä. Henkilökohtaisen avun tavoitteena on mahdollistaa mahdollisimman itsenäisen elämän ja omaehtoisen toiminnan toteutuminen vaikeavammaiselle henkilölle.

Henkilökohtaisen avun palveluseteliarvot

Perustunti ma-la ja iltatyö ma-pe	klo 07:00-21:00	23,00 €/h
Yötyö ma-pe ja iltatyö lauantaisin	klo 21:00-07:00	27,00 €/h klo 18:00-21:00
Sunnuntai ja arkipyhä		45,00 €/h

Vammaispalvelussa asiakkaalta ei peritä omavastuuosuutta eikä muita kuluja palvelusetelillä tuotettavasta palveluista.

12.9 PÄIVÄTOIMINNAN PALVELUSETELI

Päivätoiminta on tarkoitettu kehitysvammaisten ja vammautuneiden asiakkaiden osallisuutta edistäväksi sosiaalisesti kuntoutukseksi. Päivätoiminta on asiakkaan toimintakyvyn mukaisesti suunniteltua kuntoutuksellista ja virikkeellistä toimintaa.

Päivätoiminnan, hyvinvoinnin ja kulttuurin palveluseteliarvot

Kokopäivätoiminta	enintään 5h/pv	100 €/pv
Puolipäivätoiminta	enintään 3h/pv	60 €/pv

Yhden palvelusetelin arvo on 20 €/h

Vammaispalvelussa asiakkaalta ei peritä omavastuuosuutta eikä muita kuluja palvelusetelillä tuotettavasta palveluista.